京城日報
夕刊 六月十二日(金)
編輯兼發行人 中野三之介 印刷人 小川三介
發行所 京城府太平通一丁目 合資會社京城日報社

高松宮同妃兩殿下

御歸朝後 御寛ぎの一夜
御睦まじく過さる
大宮御所御訪問の後 秩父宮家へも御訪問

【東京電話】十一日御恙なく御歸朝の高松宮、同妃兩殿下には午後既報の如く 天皇、皇后兩陛下に御歸朝の御挨拶及び陛下の御使命を果された御復命・御對面廿分にして五時十七分御前を退下、大宮御所に御參着 皇太后陛下を御訪問 皇太后陛下には兩殿下の御歸朝をひたすら御待ち兼ねてゐらせられたので親く御奥御所に招じ給ひ、茲に改めて御喜びの御對面となり、兩殿下は先づ御歸朝の御挨拶と一年三月に亘る長き海外御旅行中 陛下から賜はつた厚き御心遣を謝された後、御巡遊中の種々の御物語りを遊ばされた。御席には特に柳原二位局も陪席、兩殿下は御相伴者陛下より御心盡しの茶菓を賜はり七時二十分御退出、更に秩父宮家御訪問の上高輪御殿に御歸り遊ばされたのは七時四十分。それより御旅裝も解かせられず宮家職員の御祝詞を受けさせられ、斯くて漸く兩殿下には長の御旅裝を解かせ給ひ、初夏の夜を御寛ぎの裡に日本食の御晩餐を攝らせられ、御歸朝後最初の御一夜を御睦まじく送らせられた

けふは各皇族方御歴訪
御歸朝御披露宴の後 御奉告御參拜の爲御西下

【東京電話】御歸朝遊ばされた高松宮、同妃兩殿下は十二日午前中御歸朝の御挨拶を遊ばされ、その後に亘り在京各皇族殿下を御歴訪 後は各方面の御歡迎に臨ませられることとなつたが、來る十九、二十兩日には赤坂離宮において御歸朝御披露宴を催され、御餐新譜外國の駐日大公使、外交官を召され又宮内省・海軍省および縁故者等今回の御外遊に直接關係あつた三百餘名を召される由。更に廿一日には在京各皇族殿下が高松宮、同妃兩殿下を御招き遊ばされ御歡迎宴を催される由で、その後廿二、三兩日頃伊勢神宮、畝傍山陵、桃山御陵に御奉告御參拜の爲め御西下遊ばされる御豫定の由漏承す

御挨拶御歴訪
【東京電話】高松宮殿下は十二日午前十時半、妃殿下御同伴にて宮邸御出門、閑院宮殿下はじめ御在京各宮殿下を御歴訪御歸朝の御挨拶を遊ばされた

一般、特別兩會計 各省俸給減額表
本日の閣議で決定

【東京電話】十二日の閣議で正式決定を見た一般、特別兩會計俸給減額は左の如く一般、特別兩會計總額平年度九百八十八萬四千五百四十二圓、本年度(十月分)八百二十三萬九千九百廿一圓である(單位圓)

	平年度	本年度分
外務	一六六、三三四	一三八、六五五
内務	五七五、四〇六	四七九、六一八
大藏	二七〇、六三七	二二五、五三九
陸軍	二、三八二、二〇一	一、九八五、一七八
海軍	一、四七九、五〇〇	一、二三三、九一九
司法	七五二、七四八	六二七、二九〇
文部	八六、五六五	七二、一三九
農林	二〇八、三四三	一七三、九〇〇
商工	一四三、四一七	一一九、五六二
遞信	三一五、〇四五	二六二、七一七
拓務	二〇、九三五	一七、四四四
計	六、四〇一、一三一	五、三三四、九六一

本表には特事の減俸額(平年度)四〇七、〇三〇・(本年度分)三三九、一九三を含む

特別會計總計 三、四八三、四二一 二、九〇四、九七〇

各外地俸給減額
特別會計の内譯

【東京電報】俸給令改正に伴ふ第一回實行豫算中外地特別會計における俸給減額總額は八十八萬一千圓であるが、各外地別減額左の如し(單位千圓)

朝鮮 四四五
▲臺灣 三〇四
▲關東廳 八〇
▲樺太 三九
▲南洋 一三

なほ加俸減額決定の際は更に實行

辭表を提出した仙石滿鐵總裁

臺灣判任官 加俸減額絶對反對 決議

【臺北十一日發電】臺灣總督府各部局と臺北州判任官代表六十余名は十一日午後會合し外地官吏加俸減額絶對反對の決議を爲し徹底的阻止運動を爲すと申合せ首相、拓相等に反對の打電を爲し總督、總務長官を訪ひ陳情した

仙石滿鐵總裁 正式に辭表提出
大平副總裁も辭表を提出す
直ちに後任詮衡

【東京電報】仙石滿鐵總裁は十一日辭表を提出した(寫眞は仙石總裁)

【東京電報】大平滿鐵副總裁は十二日午後辭表を提出した

後任詮衡に着手
【東京電報】仙石滿鐵總裁の辭表は十一日夜若槻首相の手許に提出されたが、若槻首相は直ちに後任總裁詮衡に着手した

【東京電報】若槻首相は十二日午前九時半閣議に先ち安達、幣原、原三相と會見、仙石滿鐵總裁、大平同副總裁の辭任に伴ふ後任詮衡

後任は誰れ
娘一人に婿八人の態 伊澤氏有力の説

【東京電報】滿鐵總裁の後任には伊澤多喜男氏を第一に、片岡直温氏その他が擧げられ財部前海相での他民政黨では從來の關係から樺山資英氏を推擧しつゝあり、又俱前首相も若槻内閣の閣員として入閣を除外されたる際に滿鐵總裁としての内諾ありとも傳へられ娘一人に婿八人の形であるが、滿鐵の經營には專業家としての才能の外に政治家としての手腕も要求されてゐるから、目下のところでは伊澤氏を推さんとする空氣が濃厚であるしかして正副總裁の顔觸は數日中に實現される段取である

黨人からは 起用せぬ
首相の言明
【東京電報】若槻首相は十二日午前十時首相官邸において頼母木民政黨總務と會見し、席上滿鐵總裁後任は黨人からは絶對に起用せぬ旨言明した

有力な候補
更に三氏の呼聲
【東京電報】滿鐵總裁の後任として最も有力な候補は樺山資英、井上匡四郎子、有吉忠一三氏である

菅原東拓總裁
社員に訓示
【東京電報】菅原東拓總裁は十二日午前十時半東拓東京支店において東拓業務部長、土地改良部長、東京支店各社員に對し新任の挨拶並に訓示をなした

稅制整理は 飽迄斷行
經濟聯盟の運動は 斷乎として拒否する

【東京電報】日本經濟聯盟では政府が稅制整理に關し公、社債、銀行預金、鑛業の利子に對しても所得稅賦課の意圖あるを察知しこれを防止せんが爲め財界の前途に見込みつくまで稅制整理の實行を見合はすべきを主張し近く政府に勸告することになつたといふが、この運動は有力閣僚一致の意見に出てゐるものだけにかつて勞働組合法案が骨抜きにされた前例にも鑑みその成行は注視されてゐる。併し井上藏相は稅制整理は政府が必要を認めて行財政整理と共に現内閣の主要政策として天下に聲明し、着々準備を進めてゐるものであるから外部からの叫びがあるともこれを取止むべき筋合のものではない、政府は既定方針に基づき斷乎として實行することは勿論であると經濟聯盟の運動に對してはこれを拒否することを言明してゐる

藏相語る【東京電報】
井上藏相は語る
今日稅制整理を行ひ直接の均衡を圖ることが難儀しの途上に在る世界に如何に影響するかは余もよく知つてゐるが、政府としては稅制整理を行ふ事は是非とも必要で誰が何と言はうとも絶對に實現する

農林商工兩省の 合併に反對
帝農協議會決議

【東京電報】帝國農會では十一日八大府縣代表府縣農會長協議會を開き左の決議を爲した

決議

一、行政整理は刻下の情勢に鑑み緊要なるを以て徹底的斷行を要望するも農村不況に直面し左の件を特に考慮されたし

一、農林、商工兩省合併に反對す

一、稅制整理には農業者負擔輕減を考慮すべし

一、朝鮮米、臺灣米移入を制限すべし

一、農村負債を整理すべし

其他五項

定例閣議
官與一律論出づ

【東京電報】十二日定例閣議は井上藏相より別項の減俸總額につき報告あり、これにつき各閣僚より從來の賞與は各省俸給總額をもつてこれに充てた爲めその間不公平を生じて居たがこの際賞與は各省一律に計上すべしとの意見あつたが、實行上困難な爲めその方法は更に研究の上決定することとし、次いで陸相より支那政局に關して報告あり正午散會した

閣議決定事項
【東京電報】十二日閣議にて左の件を決定す

一、朝鮮鐵道會計法官制中改正の件

朝鮮では— 赤字の心配はない
官業收入減の調査 之も案ずる程でない

朝鮮における六年度官業收入の見込みについては目下本府當局より各所屬官業官廳に對し調査紹介中で、六月下旬にならねば收入狀況は判明しないが、一般的不況に加ふるに官吏の減俸あり、又朝鮮鐵道などを見越してゐるので鐵道收入豫想七千五百萬圓を初め、消費節約の結果歳費、營業なども相當額の減收を豫想されてゐる。然し一方において朝鮮では六年度より三ケ年間の繼續事業として六千五百萬圓の巨費をもつてすでに窮民救濟事業に着手してをり、全鮮に亘り巨額の勞銀が撒布されるので六年度勞務の赤字は勿論、目下のところでは官業收入においても一般に豫想されてゐる程の心配はないものと見られてゐる

滿鐵後任總裁 内田康哉伯
某所に達した情報
【東京發東亞電】滿鐵總裁は前樞密顧問官内田康哉伯に決定した

「知らぬ判らぬ」の 一點張り
◇……常に似合はぬ細心振りで 今村内務局長歸る

【京城特電】減俸問題渦卷く折柄事務打合せのため兼ねて東上中であつた今村内務局長は十二日朝釜山上陸北行したが、總督の病状、減俸、赤字問題、その他に就て平素の豪落、豪放に似合はず記者の質問を『知らぬ、判らぬ』の一點張りで細心なる態度をもつて押し通しながら左の如く語つた

東京に滯在中總督には度々面會した、朝鮮へ歸る直前、丁度宇垣陸相の別莊へ總督が靜養に行かれる十日も面會した、目下持病の神經痛のためこれから一の宮へ靜養されると話されてゐたが大分元氣を恢復されたやうに見受けた。靜養が片付き次第早く歸任されるだらうが、何日になるかそれは判らぬ

減俸問題 も朝鮮、關東州、臺灣、樺太、南洋局は特別に取扱はれるやうだが併し果して政府が如何へられるやうなものであるかないかは判らぬ、財政整理の爲めに斷行するとしても内地も外地も差別せずに實施するか或は勤務地の狀況に應じて減俸の標準を別てるか、これを實際問題とするときに可成り複雜なことになるだらうと想像されるが然し政府が如何なる方針を持つてゐるか全然知らない

赤字問題 も重大な問題である。朝鮮も赤字を出してゐるだらうと質問を受けるが、朝鮮の赤字問題については何も知らぬ

と言葉少に急所を衝かせず判らぬを連發して歸任した

京城師範の 農村教育體驗
演習科生徒二百名を 四組に分ちて實習

京城師範學校では作業教育、農村教育の徹底的施設として演習科生徒二百名を四組に別ち京畿道の模範學校たる汶山、西井里、果川、素砂の四公立普通學校につき、汶山には明十三日よりその他は十八日より一週間各學校に宿泊滯在せしめ、終日田植、麥刈、堆肥、鷄の飼養など總て農村の實習をなさしめ以て農民生活の實際を體驗せしむることを新しい試みとして行ふこととなつたが、この試みは朝鮮現下の教育上最も意義あるものと大いにその効果を期待されてゐる。なほ師範學校では十二日鎌道官房主事を聘し

戸籍事務協議
京城地方法院管内各府邑面戸籍事務協議會は來る十五日から十七日まで三日間毎日午前九時から午後四時まで左記日程によつて府廳四階において開會される事となつた。同會は一府六十四面である

第一日(十五日)訓示▲副院長戸籍主任指示事項
第二日(十六日)同上
第三日(十七日)戸籍質疑事項協議

……人……
◇フォーブス駐日米大使一行四名は十二日午後八時五十分北京より入城、二泊の上十五日午後十一時發金剛山へ向ふ筈
◇外山少將(憲兵司令官)一行十四日昨夜金剛山に來着、外金剛錦陽館に投宿
◇山口國榮氏(西鮮鐵道計畫調査長)十二日朝京城通過南行
◇松井房治郎氏(朝鮮米倉會社々長)忠南方面出張中の處十一日夜歸城▲今川六郎氏(朝鮮米倉常務)同上
◇荻原出嘉二郎氏(龍山步兵七十八聯隊附陸軍步兵大佐)過日十二日夜九時五分京城驛發列車で郷里鹿兒島へ
◇篠田治策氏(李王職次官)東上中の處十五日夜歸城の由

航空往來(十二日)
出發▲青、那氏(大阪へ)▲岩崎大次郎氏(福岡へ)▲岡村傳吉氏(同)▲大久保依行氏(大連へ)▲小本勝雄氏(同)
到着▲青山那一氏(大連より)▲松野森之氏(同)▲岡田榮次郎氏(平壤より)▲高橋市氏(福岡より)

張學良氏は 狙擊されて
入院したのだといふ
犯人は馮氏に買收された衛兵

【東京電報】最も確實なる筋の消息によれば張學良氏の北平ロックフェラー病院入院はチフスでも腦溢血でもなく、實は北平の副司令部において閻錫山の爲めピストルで狙撃された爲めである、犯人は學良氏の衛兵四名で馮玉祥氏から買收されて學良氏の暗殺を企てたものらしく、學良氏は左腋下を擦過されたのをチフスに感染して入院したと言はれてゐる。なほ狙擊の際朱光沐氏は右足に負傷し加害者たる衛兵等はその場で逮捕、即時に銃殺されたと。しかして南京から急行した張群氏が余然面會出來なかつたのはその爲めで、今まで面會した者は學良氏に極く接近した親者以外には一人も無い

京日小言
結婚

昨年中に朝鮮で行はれた三々九度の御目出度は數く勿れ十九萬九千一百八十一組の多數に上つてゐる。何もこの位の數字に『數く勿れ』の註釋をつけるにもおよばぬ事だが、前年に比すると五千組の増加で殊に内地人との契りが加速度に增ゐるといふこと、御世辭でも一寸悪いて見たくなるのが人情だらう。不況の倹者に似ず結婚の件數がドシく殖えて行くのは寧ふべき現象で、白衣の朝鮮人と牧服の内地人との間に多數、心の琴線が結ばれて行くのは一層目出度い。『高砂や』の謡ふ聲が不景氣を吹飛ばして、彼の若者が進んで伸びるやうに新郎新婦が手を携へて『世間』へ旅立つて行くのも愉快である。結婚の減少、從つて産兒の減少を國家的缺陷の一つとして獨身税を課して居る國もあるのに、これとは反對に朝鮮では、結婚率が增加して行くのだから結構ではないか。人間の生産過剩で、益々世間が窮苦しくなるといふ議論もあるが、兎も角男と女が結合して、それから兒を産むのが自然の法則だ、目出度い事に違ひない。

◇

結婚は人間の一生中の最も重大なる仕事の一つで、兒を産むといふことも亦最も困難なる勞作の一つだ。その勞作が少しも勞作と感ぜられず、愉快でたまらない處に大自然の攝理がある。所詮、自己保存と種族保存とは人間を支配する制古不變の鐵則で、此の法則を離れては人間の生活は空虛となる。蓋し産兒制限手段を承認せざるべからざる場合もあるが、それは文字通りに『救濟手段以上』の何物でもない。結婚は人間が成熟したる人間として『眞の生存』へ踏み出す第一步であるのだ。

◇

本年六十八歳の佛國前大統領ヅーメルグ氏はツイ此間五十七歳の愛人と結婚して、艶めかしい話題を世界社交界に提供したが『結婚』の二字は不景氣どころか、年齡さへも吹飛ばして仕舞うものと見える、それほど結婚は純なる喜びを與ふるもので、丁度麗かな太陽が草木の若芽に照り渡るやうな活氣を呼び起す。結婚の增加が『明日』の朝鮮を明るくするのに不思議はない。

……會……
◇京城聯合青年團講演會 第四方面會では來る十五日午後八時から明治町第二高等ホールにおいて講演會を開催するが、入場無料で一般の來聽を歡迎すると
◇徳川榮敬氏歡迎會 東拓秘書課長徳川榮敬氏は久留米出身なる關係につき同郷人會にては十三日午後六時半より旭町白水において例會を兼ねて歡迎の晩餐會を催す由にて出席者は明治町二、電話本局二八四四丸山辯護士事務所へ申込まれたしとのこと
◇牧野、二宮兩代議士招宴 朝鮮土木建築協會では大阪土木事件關係辯護士として滯城中の牧野、二宮兩代議士を招き一夕の宴を張ると
◇土曜講話 十三日午後八時半から南山本願寺で左の講話がある
一、信の權威 後藤俊司氏
一、強き力に生きて 深谷良榮氏
◇花園婦人會例會 來る十二日午後一時より妙心寺別院に於て花園婦人會例會擧行、華山老師講話、觀音經

見た所は同じ……でも
マツダランプは拂ふ金に對して十二分の値打を保證する。
マーク(マツダ)に御注意をこふ。

東雲小唄 [132]
淡路呼潮作 神保朋世畫

廻り燈籠(七)

『あゝ、あの人——』と、白玉お蓮はかるくうなづいた。

『おや、此路へ通しますよ』

『よし』

と、旨貝小僧の六之助、ふと蓮の顏を眺めて、

『あの野郎、何だかだいぶ持仏してゐる事件があるらしい?』といふと、

『小冊の肚もその見當だ。まアひとつ助けておやりなせえ。何だか知られなければなど……?』

實はこの兩人、けふ此方へくる途中、丁度麹町の九段下あたりで過然うはなりの摘次に呼びかけられたのである。そして、ちよつと、そこで立話をして、とにかく後ほど共何谷へ訪ねて來いといふのであつさり右と左に別れたのである。程なくそこへもみ手をしながらはなりの摘次。

『御覧下さいまし』

『お〻摘の字。さアずつと此方へ』

六之助は、大兄哥の貫錄を見せながら、微笑と共に、あごの先で摘次をメリケン蓮の橫手へ招いた。

跪ひ、蓮も何とかいはないとその場の格好が付かない。

『摘次兄哥、さア此方へ、此方へ。赤の他人ぢやあるめえし、そんな野暮な挨拶はよしたがいゝぜ。』

『ヘッ、此奴あ……滴法は江戸ッ子。昨今は濱ッ子。いやどうも兄哥の威勢にやアかなはねえ。赤の他人ぢやあるめえし……なアんてねさてどうも嬉しい文句だ。ねえ、もし白玉の姐御さうでござんせう。』

『煩いよ、お前さん。それで醉つてゐるのかえ?』

『ほんの少々、ヘッヘ……』

さて座ると同時にはなりの摘次。天降りの過去をそのまゝに、さつそく夜中來訪の用件をそこに持出した。

三途のお綾!

どう考へ直しても此の狸擧あが僻に障る。實に忌々しい、そこで是非共何とかしたい。それから次にあの圓枝である。

旦那の御用金攫から、それ相當の綾切り金が出るつもりのもの、さてどうもあきらめ切れない、夫のみか昨今の圓枝の態度と來たら意外に邪硬だ。脅しの匕首を見せたところでピクともしない。引いてそこに米締以外に男の意地と云ふものが出て來た。で何とか智惠を借りたい。そのうへ出來る事なら手も貸して欲しいがどうだらう?』と、摘次の相談はまづざつと斯ういふ意味であつた。

六之助は冷たく笑つた。

『はて、虫のいゝ野郎だ。』

『しかし、兄哥!……』

『承知だ。汝の肚の中はよく判つてゐるが、失にしたところが此奴アどうも…なア、おい蓮ッ。』

と、いつてあとは何か眼で合圖をすると、メリケン蓮が橫合から、

『成程——いや、是や兄哥が出る幕ぢやアね。おい摘次兄哥、ちよつと耳朶を貸しねえ。』

『な、何だ?』

『何しろおめえ、かういふ忙しい世の中だ。俺なら早いところから一するぜ。エ、おい何うだね?』

摘次は眼を圓くして、蓮の入れ智惠を聽いてみたが、

『然うか。いや、蓮の思案も似たやうなものだ。兄弟!それではひとつ手を貸してくれ。』

あすの天氣 13
昨日支那東海に在つた低氣壓は北東に進んで今朝は四國附近にある、南滿洲にも勢の弱い低氣壓がある、高氣壓は千島方面から日本海をへて朝鮮に擴がつてゐる、咸鏡は曇・その他は大概天氣はよく、氣溫は昨朝より五度内外低くなつた、明日は天氣がよい

豫報 晴一時曇
十二日正午 二三・一
十一日最高 二三・六

仁川干潮時(十三日)
滿潮 午前三時五分 午後三時
干潮 午前九時 午後九時五十分

岡田歯科 黄金町二丁目角日本生命ビルディング二階

銘茶 嘉壽山
茶之湯道具一式
代金引換小包ニテ御送付申上候
新茶出來ました 御贈答品には御重宝で御座います
東京日本橋通二丁目 振替東京一六〇番

土橋金光堂 京城本町二丁目

寫眞 御客様大募集 黄金町(東拓前) 高等寫眞館

タンスは津村 京城本町四丁目(郵便局西隣) 津村タンス店 電本二六七〇番

資本金57,500,000圓
積立金65,150,000圓
京城府南大門通二丁目
第一銀行京城支店

第二十七回朝鮮殖産債券募集
取扱店 朝鮮殖産銀行

六月十五日
全線汽車時間改正
都市近郊にガソリン動車の增發
停車・接續時間の短縮
朝鮮官私鐵道全線に亘り改正す
詳細は最寄驛長に御承合下さい
朝鮮總督府鐵道局

汽機汽罐賣却廣告
有馬精米所

昭和六年六月十二日 京城府
京城水道擴張工事配水鐵管布設連絡ノ爲左記ノ通高台方面不出水ノ事アルニ付公告ス
但シ工事ノ都合ニ依リ時間ニ多少ノ遲速アルヘシ
第一回 自六月十三日午後十時 至六月十四日午前四時
第二回 自六月十七日午後 至六月十八日午前 二十四時間

蹄の音も、輕く 深綠の街を練る
大會の序幕として 三百餘名の騎乘行進

いまや深綠薫る龍山原頭（練兵場）にて朝鮮で最初の乘馬大會——いよく剩すところ一週間の後に迫まり四百七十余の競技參加者は自慢的の猛練習に餘念なくまた大會の大がかりなプログラムによつてすべての準備は遺憾なく整へられてゐる、しかして大會の前奏曲として大々的乘馬熱をあふるため大會初日すなはち廿日午前八時から三百五十騎の多數騎兵をならべて賑騎乘の市內大行進が行はれる、それに參加するのは

紳士隊の七十名を先頭にして婦人少年騎士十數名も加はり與生隊百十名、將校八十名、下士三十名騎兵六十餘名

で午前七時四十分まで野砲隊營庭に勢揃ひして八時出發

三坂通から南大門を經て鮮銀前黃金町を經由府廳前に出て鍾路から安國洞を廻り總督府前に行き約十分間休憩して太平通から南大門前に至り岡崎町西江通りを經て同十時會場練兵場に到着し大會に出場する

その間實に十四キロ（約三里半）の距離に達し二十騎宛を一組として隊列を十八ヶ班に編成し四分の一の歩度をもつて行進することになつてゐるその他宣傳はポスター一千枚を內鮮各地に配布した外鷄料入りのパンフレット一千部を印刷し大會參加者及鮮內初等學校に配布するはずであるが以下大會に附隨した盛澤山の行事プロである

講演と映畫の夕

二十日午後八時から長谷川町社會館で開催獸醫監正の開會の辭に幕をひらき約二十分間映畫を公開遊佐大佐と鈴木府技師の講演があり九時半から約一時間映畫をうつす

自由畫展覽會

十九日から三日間三越で開催全鮮小學校及普通學校生徒から募集した約千二百點の馬の自由畫のうち約六百點を陳列展覽に付は全部審査して優秀者にはメダルを贈呈することになつてゐる

馬のポスター展

十八日から四日間丁字屋で開催日本乘馬協會の出品その他東京の鮮麗馬糧等も展觀せしむる

ラヂオ「馬の夕」

大會の初日二十日夕六時から九時半まで「馬の夕」を放送先づ大野騎兵大佐の「子供に對する馬の話」が三十分間次で遊佐大佐の三十分間にわたる講話放送があり七時二十五分から遠山プロダクションによつてラヂオドラマ「馬の横顏」を放送しその他馬に因んだ落語、琵琶を放送する

遊佐大佐ら 名騎手の參加
十七日入城の豫定

內地側は大會參加者は既報の如く昭和の曲馬平九郎とうたはれる遊佐大佐をはじめとして城戸少佐、大畑、山崎兩大尉、西中尉らいづれも馬術界の權威揃ひでなかんづく西中尉はオリンピックでも鳴らした騎術技術の第一人者であり大會をして錦上更に花を添へるものとして期待されてゐる一行は十七日入城の豫定であるがなほ日本乘馬協會からは映畫班を派遣し大會に附隨した行事のすべてを撮影し映畫にするはずである

動物愛護會の活動 大會の當日に

大會の初日は恰も端午の節句の日にあたり、しかも午の日ときて大會をして更に意義深きものとされてゐるが、動物愛護會では日本騎馬少年團と合同主催で當日愛護デーを開催し府內三角地、南大門、東大門三ヶ所に愛の關所たる馬の救護所を設け兩日獸醫は外國婦人まで繰り出し會員總動員で馬の救護にあたり各愛の關所を通過する馬に水や人參豆の馬糧を與へて慰安し更に怪我馬には各所に獸醫が張り込んで手厚い手當を施す外馬には赤纏をつけさせ馬の乘一萬と赤の宣傳旗を配布し更に數萬のビラを撒布して愛馬思想の徹底的普及宣傳を試みるはずである

五ヶ國語を操る 紅一點の通譯
女王蜂をめぐつて 働き蜂の氣苦勞

【東京九日發電通】今回の國聯理事會議に歐洲十七ヶ國代表廿四名は午後四時五十五分東京驛着特急富士で都入りするが男ばかりの出席者中紅一點ソヴエットの通譯マリヤ・ボゼルスカヤ夫人がある、このマダムは國際會議になくてならぬソヴエットの國寶的存在で彼女の腕の動き一つで會議が難航するかも知れないのだ四十近い大年增で日常は國際的通譯、立派な英、佛、獨、ウブライ、ポーランドの五ヶ國語に通じ會議中は一切ノートに認めずに一つの議事が終るやサッと立上つたと思へば英語の演説ならば立處に一瀉千里これを佛、獨、露三國語に通譯しその間却きに一寸分らないといふ譯振り、處が何か彼女の御機嫌でも損じやうものなら忽ち病氣と稱して退場して了ふのでこれを知る各國出席者はいつも御機嫌をとることに汲々とし椅子の位置を直してやつたり肩掛けをかけてやつたりして大の男がその一顰一笑を氣に病んでゐる鐵道省でもはじめてボゼルスカヤ夫人を迎へるといふので細心の注意を拂ひそのために會議の第一會議室に婦人用純洋風のトイレット迄設備し至れり盡せりの準備を整へ局課長連が働き蜂になつて女王蜂に奉仕する譯である

交通巡査の「背が伸びた」

本町署が通行する大衆に呼びかけた新しい試み昨十一日の正午頃から南大門前と黃金町入口、四ツ角の交叉點、京城驛前三ヶ所で止まれ、進めを行つてゐる交通巡査の背が七、八寸程急にのびた、オヤノ\と思つてみると八寸位の高さで四角形の板の上に立つてゐる、これは事故頻發となり交通難を防ぐため本町署の保安の主大平さんが種々頭をねつた結果設營したもので遠方からでも取締がはつきりみれるといふまことに思ひつきの交通整理である、殊に眞夏に入れば地の底から湧きあがる熱のために當事者の苦痛は想像以上、その苦熱をいくぶんか和げやうとした大平さんの部下を思ふ眞情のあらはれだ、一般補導の試みで小松署長も双手をあげて大賛成、早速試驗的に十一日から右三ヶ所にて行つてゐるが成績を見た上各所にこの交通整理を置くとの事（寫眞は黃金町交叉點で）

赤色スポーツを守れと ナツプ學生の赤旗運動
警視廳て學生數十名檢擧 慶大ては始めての不詳事

【東京電報】嘗つて思想的事件を惹き起したことのない慶應大學から多數の學生が左翼運動をなして檢擧さるゝに至り古き傳統を誇る大學當局も極度に狼狽しその善後策に腐心してゐる同大學の學生間に社會學研究の團體として認識されたのは今年一月以來のことであるが漸次實際運動に携はるに至り巧妙な赤色スポーツの戰術を利用し去る四月戸山ヶ原にナツプ系學生等が集まり『赤色スポーツを守れ』と書いた赤旗を掲げ觀衆を引きずり込まうとしてゐるところを警視廳特高課員が發見して解散されたとがあり今回の檢擧は三四十名の多數に上る模樣であるが目下の狀態では一流選手には關係なき模樣である

民家十一戸が 旋風に捲きあげらる
死傷者十一名を出す

【新義州電報】十二日午前一時四十分頃平安北道龍川郡□□面□□地內に大旋風起り民家十一戸を捲き上げ原形を止どめぬ迄に破壞し死者二名重輕傷者十一名を出し數擾に努めてゐる畑作物六種も滅茶々々に破壞された

女學生の田植る

第二高女四、五年生四百名は十二日午前九時から南漢里の京畿道種苗場で田植をしたが、種苗場職員から色々說明を聞いた上一同揃つて田に降り可愛い足や手を泥だらけにして賑やかな田植を終へ正午歸校した

壽美丸船長に 禁錮を求刑
けふ仁川で開廷 判決は來る十九日

【仁川電話】去る四月廿八日午後五時半頃京畿道金浦郡陽西面開花里漢江下流沿岸で起つた未曾有の悲慘事たる漢江汽船株式會社經營壽美丸の顚覆事件の責任者同船々長中島熊□にかゝる業務過失致死罪の公判は十二日午前十時半仁川地方裁判所で西川裁判長係り、堤檢事、閏辯護士立會のもとに開廷された。まづ西川裁判長から型の如く被告の住所氏名が尋ねられ次いで公訴事實を讀みあげた後昨年同船は當局の檢査をうけたがこの發動機は昭和二年に自動發動機を備へつけたがこれは燃料が要るといふので石油發動機にとりかへた結果その機械には二つの穴があいておりこれを板で巧みにかくされて居たとの新事實を語りために排水ができず顚覆し十二名の死者を出したとのべた、瀬踏辯護士より船長は乘客の數について曾て詮議なく從つて定員以上の切符を賣つた事件に關し其の責任を係官の證人申請を求めたが檢事はその要なしとてこれをみとめず、ために閏辯護士はこの證人の喚問如何は刑事裁判並に民事訴訟に影響ありと述べたに對し、裁判長は十分間休憩して合議した結果證人申請は却下された。十分後再開堤檢事の論告あつて後禁錮一年を求刑し零時卅分閉廷。判決は十九日（寫眞は公判廷の被告）

巴里東京の コースを探らう
ル・ブリの氏計畫に 佛航空省の說明

【パリー十一日發電通】フランス航空省はル・ブリ氏の飛行計畫に關し左の如く說明した

ル・ブリは最も近き將來に長距離飛行の世界記錄を樹立せんとの企圖を有し目下考究中なるは巴里東京間巴里ブエノスアイレス間兩コースであるが十中八、九は東京行コースを採ることになるであらう

奉天で開く 國際競技
日、英、佛、露、中の 各國選手が參加

【奉天十二日發電通】滿鐵が巨費を投じて昨年十一月竣工し設備において東洋一を誇る奉天國際運動場においていよく十三、四の兩日日、英、佛、露、中國の各選手を迎へ運動場開きを兼ねて國際競技會を開催することになつた。當日は各國代表の日本側、支那側選手をはじめ一昨年日獨競技に參加せる世界的選手ボッヘル氏も出場するので好記錄を續出するものと見られこの外奉天女學校けじめ在奉天各小學校生徒のマスゲームもあり日本側官民有力者をはじめ支那側要人も一堂に參列することゝてスポーツによる日支交歡の實を擧げ當日は非常な盛大を極むるものと豫想されてゐる、參加チームは左の如くである

支那側 東北大學、馮庸大學、東北民生眼、第一工科中學、同澤中學、南滿中學

日本側 醫科大學、大連西榮、大連二中、青年中學、撫順中學、長春商業、奉天中學、大連一中

外人側 ロシア、シユエス、キ（選手選）アンフイヂノフ（投擲）コツコフ（中距離）チエチエレフ（長距離）ミハイロフ（棒高）ゾルトホン（ハイジャンプ）英國チンミー（短距離）ツインター（中距離）獨逸ボッヘル（中距離）

女子選手 ▲日本側奉天高女、大連彌生高女、大連神明高女、撫順高女▲支那側は澤女學校

直野精米所 職工罷業
工場に籠城

【仁川電話】仁川花町三丁目直野精米所では十二日早朝から男工四十名、女工七十名計百十名がストライキを斷行し目下工場內に籠城抗爭中であるが要求條件は四月一日から一割方引下げ實行中の賃金をもとへ復活せしむること、一時間位年後休憩をあたへること工場時間の計算を正確にすること外數ヶ條であるが東川仁川署長は午前十時直野工場主を招致して善後策を協議中

斷水御用心
十三日から

京城府では目下着手中の水道擴張工事の配水線管敷設連絡のため左記の通り十三日と十七日の兩度府內における高臺方面では斷水するかも知れないと降雨の際は延期になる外工事又は場所の關係によつて時間に多少の遲速はありとの事である

第一回　自十三日午後十時至十四日正午

第二回　自十七日午前四時至十八日午前四時

アイスクリーム
御用しまし多少に拘らず配達致します
大和軒

早くも水害
バラスを流失

はやくも水害の走り十一日咸鏡線淸津事務所管內は夜來の豪雨で各所に水害の危險あり特に中富洞吉州間（元山起點三九〇粁八〇〇米）附近の線路バラスを流失したので吉州から援急從事員を出動せしめバラスを補塡して復舊工事を施した

青年團の野球戰

京城府聯合青年團の第二回軟式野球戰は來る十三日から十七日迄五日間京中運動場に南大門小學校兩グラウンドで擧行される事となつた、十三日は午後四時半から京中球場で參加青年團十一チームの入場式を行ひ、優勝旗並に優勝盃返還、團長訓示があつて同五時から第一試合に入る豫定でありなほ昨年の第一回優勝チームは京町青年團である組合せは左の通り

明治町—太平通一　十三日午後五時（京中）

南大門（不戰一勝）

南山町二—黃金町二　十四日午前九時（京中）

京町—古市町　十四日午後一時半（京中）

本町四—本町一　十四日午前十時半（京中）

第二漢江通—西部第一　十四日正午（京中）

渡船顚覆し 廿二名溺る
子供五名は行方不明

【新義州電話】十一日午後五時平北楚山郡板面板坪洞の思潮江渡船場において渡船顚覆し乘客二十二名、牛三頭が激流に吞まれたが十歲の子供五名、牛二頭が行方不明となつた。顚覆の原因はその前夜からの雨で平水より八尺も增水し急流のところを積載過量のため顚覆から河水浸入し遂に顚覆したため船夫金信科外二名の責任を問はれてゐる。急報により楚山署では現場へ署員を急行せしめ行方不明者搜査ならびに事件の顚末を調査中である

土木談合の 聯合審判
明日午前十時から 高等法院で開廷

五年來の大裁判として一般から注目されてゐる大邱土木談合事件の聯合審判は十三日午前十時から高等法院で開廷されることゝなつた

麻雀
鮮內に限り特別割引
申込次第御發送
黃金町 麻雀莊

貸家

總督府令檢査で
味の良いのは生れた籾からの
白米に限る
加藤精米所

胃腸新藥 ケンオー
發賣元 神聖堂

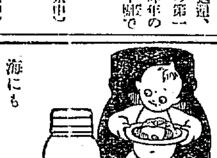

海にも
山にも
御家庭の御食膳にも

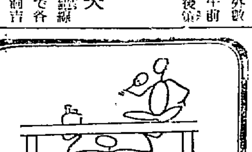
血壓
中風

椽の下の力持
（育兒哲學其の八）

朝鮮支那の御土産は
海市商會

東畜の（府內へ即刻配達）
高級アイスクリーム
東洋畜産興業株式會社

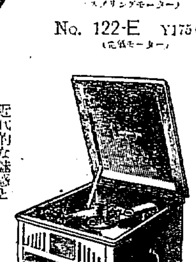

コロムビア蓄音器
No. 122-A Y125.00（スプリングモーター）
No. 122-E Y175.00（電氣モーター）
コロムビアの傳統的誇りとする古典的な端麗と近代的な魅惑と渾然調和されたテーブル型高級品

五十錢百貨
十三日より十七日まで・四階ホールにて
定評ある優良日用品各種がすべて五十錢均一

◆主なる奉仕品◆
硝子コップ 半打
切子小皿 五枚
絵コップ台セット 一組
うちわ籠付 三本
丸ざる、切溜 湯揚子組合 一組
ソーダコップ 三個
硝子丼紙函入 一箱
罐詰四ヶ入 一袋
出し昆布 一括
菓子組合 一袋
シトロン 五本
サイダー 五本
レースカーテン 二枚
テーブル掛 一枚
タオル 半打
タオル前掛 一枚
クレープシャツ 一枚
メリヤス中又 二枚
敷布 一枚
ハンドバッグ 一個
スリッパ 二足
子供服 一枚
レース袖口 二枚
レースペッチ 一枚
子供運動靴 一足
細蛇の目傘 一本
絹給日傘 一本
蚊取線香二個組合 一組
線香立一個 一組
モス前掛 三枚
黑モス兵兒帶 一筋
レーヨン男兵兒帶 一筋
浴衣帶 一筋
金巾風呂敷 三枚
絞り帶揚 一筋
レーヨン絞り子供兵兒帶 一筋
友染モス小裂れ

夏ふとん大賣出し（十三日より二階にて）
清涼な夏の掛布團、敷布團、座布團、カバー等豐富に提供
・特價品
大形綿麻掛布團 一枚 一圓五十錢
カタン麻座布團 五枚 五圓五十錢
夏座敷用品陳列
…引續きギヤラリーにて…
カツトグラス陳列會
…引續きギヤラリーにて…
籐製家具陳列會
…ギヤラリーにて開催中…
絹麻着尺賣出し
…十三日より二階にて…
毎土曜・日曜日 夜間營業 毎夜九時半まで 雨天休止
京城 三越

朝鮮の乗馬倶樂部に就て（五）

殖産局農務課　吉田雄次郎

八、鐵原乗馬倶樂部

▲倶樂部の名稱＝鐵原乗馬倶樂部
▲所在地＝鐵原郡鐵原面官田里
▲沿革の概要＝數年前より鐵原に於て乗馬を飼養する者二、三ありたるが之等の者發起となり昭和二年秋季鐵原に於て地方競馬を開催するや乗馬熱勃興し乗馬を飼養する者漸次増加せしに依り茲に同好の士相圖り昭和四年四月廿一日鐵原乗馬倶樂部を創設せり
▲會員の種類及その數並に會費＝會員の種類なし、會員數十五名會費金一人一ヶ月一圓
▲役員名＝會長一名（現會長近藤鐵次郎）顧問若干名理事若干名幹事同騎術同
▲馬の所有者別頭數＝倶樂部有一頭、會員有十頭、陸軍貸下馬一頭
▲馬の種類別頭數＝內國産雜種一〇頭、新朝鮮馬二頭
▲馬術練習狀況＝會員中陸軍にて乗馬術を會得せし者を師範として隨時練習をなしつゝあり

九、清津の乗馬倶樂部

▲倶樂部の名稱＝清津乗馬倶樂部
▲所在地＝清津府明治町
▲沿革の概要＝昭和四年五月十一日の設立にして今日に至る
▲會員の種類及その數並會費＝會員の種類は特別會員及普通會員の二種とす
（1）會員數一四名
（2）會費金特別會員入會金二十圓、普通會員入會金十圓特別會員會費月額十圓、普通會員會費月額參圓
▲役員名＝會長平田太一郎副會長瀬戸茂一郎、評議員友永謙市平田力義、張憲植、兆秦源、早田山本三平、幹事野口源吾、早田久男、顧問坂井敬市、張南龍、鶴川勘二

一〇、羅南乗馬會

▲倶樂部の名稱＝羅南乗馬會
▲所在地＝鏡城郡羅南面初瀬町
▲沿革の概要＝鏡城郡羅南面美吉面與村晴臨、馬事思想普及の目的を以て乗馬會設立を計畫し同好者十數名を得大正七年十月一日創立し自ら會長となり地方馬及良馬の將來乗馬の練習及道乗を圖し馬事思想の普及に努め今日に至れり
▲會員の種類及その數並に會費＝會員（1）會員の種類特別會員、正會員（2）會員數十五名（3）會費並特別會員なし正會員年額四圓、なほ必要に應じ臨時に徴收することあり
▲役員名　會長鍛石正康、幹事岩本圭計、田中伊三、小河政一、福町松次、鍛冶孝範
▲馬術の練習＝毎年十一月翌年三月に至る五ヶ月間は當地騎兵第二十七聯隊の將校を以て師範とし隨時夜又は下士を教官として毎朝一時間宛正規の練習を爲しつゝあり
▲其の他参考事項＝從來飼養の馬は何れも去勢馬にして斯くては同部の本旨に悖るを以て之が改革を企圖し最近飼養馬全部を售却處分をなし之に酬して將來春秋二回競馬會を催し其の利益金の內より毎年一千圓以上を道の種馬所に指定管轄し良牝馬を購入し之を清津、富寧及鏡城郡內の篤農家に預託し道種馬所の種牡馬を以て種付を行ひ産馬の改良を圖る計畫にあり

一一、雄基乗馬倶樂部

▲倶樂部の名稱＝雄基乗馬倶樂部
▲所在地＝慶興郡雄基面雄基洞
▲沿革の概要＝平澤廣介、木頭松友外十三名發起人となり昭和五年八月十六日本倶樂部を創立し道種馬所南馬補充部雄基支部と聯絡を取り産馬の改良を研究し馬事思想の普及に努めつゝあり
▲會員の種類及その數並會費＝會員の種類なし、會員の數三十七名會費金一口二十圓
▲役員名＝會長日加田靖三、常務理事村上直樹、理事中村直三郎、鈴木敏、山中宇三郎、川村慶三、浅野茂夫、監事森八藏
▲馬の所有者別頭數＝倶樂部有なし、會員有八頭、陸軍貸下馬なし
▲馬の種類別頭數＝ハクニー雜二頭、アラブ雜二頭、新朝鮮馬二頭、朝鮮馬二頭

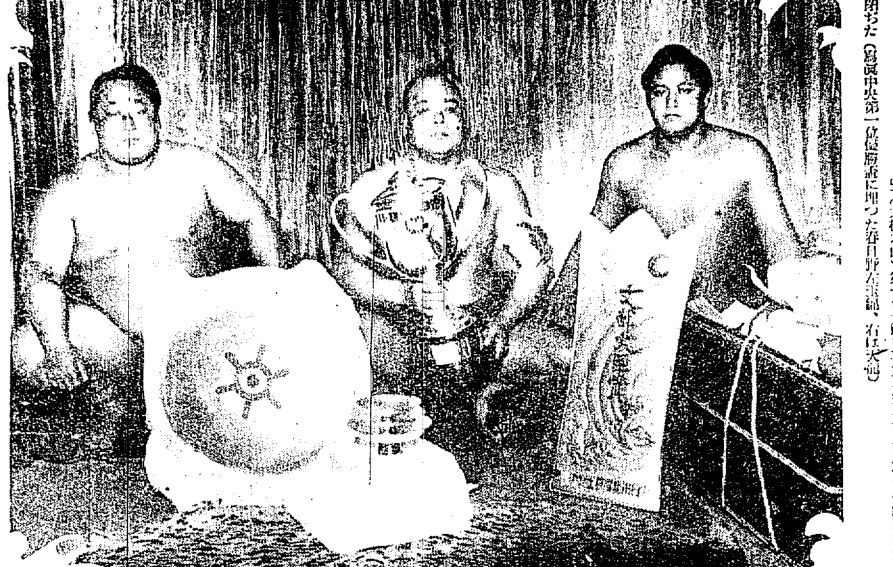

相撲選手權大會優勝者

第一回相撲選手權大會は八日（三月廿日）最後に殘つた王錦、錦洋、信夫山、天龍、春日野、新代高の六名に依る優勝戰の結果遂に春日野（元栃木山）第一位王錦第二位天龍第三位を以て優勝最後の幕を閉ぢた（寫眞中央第一位優勝者に埋つた春日野左王錦、右は天龍）

木に縁つて魚を求める　竹下氏語る

世界旅行家

大正三年サンフランシスコを振り出しに昨年六月まで十八ヶ國を旅行した竹下康國氏は上海香港行の途十一日入城、本社を訪問したが左の如く語つた

私の世界旅行の目的は日本人の海外發展の水先案内として親しく世界各地を踏破し人情風俗、社會經濟の習慣を探檢調査するのが念願である。日本人の人口問題の一方途として特に南洋殊に表南洋への進出を叫びたい。曩に南洋旅行中シャム佛領印度を廻つて面白く感じた事は、それは木に登つて魚が得られるといふことである。大根を掘り出す様に土の中から魚を漁る事である。これは嘘のやうだが實際の話である。といふのは此の地方は雨期即ち六月から九月迄まで大森林も水中に沒する。これに産卵する。從つて水の引き去つた後には木々の間に取り殘された魚が木に登るのがある。又雨期には一面湖水になつて居たところが次第に水位を減じ、終りには一滴だに無き原野と化して後も魚族が土中深く生き殘る事がある。實に南部印度支那には魚が多い、水あれば魚あり、水田の中に大公望を極め込んで居る土人が澤山ある（寫眞は竹下氏）

昭六には誰がなる？　屋敷コト女史が着附け

◇…空前の裝ひをこらして　京日コドモ大會

舞臺裝置に萬全を期するほか衣裳着附けに新裝をこらして兩夜を飾るのが廿、廿一兩日の本社コドモ大會である、府內美粧界の大家京城美粧院主屋敷コト女史が一黨をひきつれて昭六の着附けは勿論出演者の化粧全部をひきうけることになつた、コドモ會でこうした試みを行ふことは嚆矢で當夜の明暗交錯する舞臺照明と相待つて必ずや光彩を添へることであらう、なほ琵琶童話劇『昭六の話』は出本朝雄君の脚色ですでになり出演する北嶋旭會では毎夜猛練習を行つてゐる、お伽話の王昭六にはだれが扮するか同會では極秘にふしてをり會の二、三日前に發表してアッといはせるさうである（寫眞は屋敷コト女史）

シネマとプレイ

一個の俳優ルンペンとして　猿之助は松竹に復歸　悲慘なる春秋座の末路

市川左團次と並稱された人氣の背景、ふたゝび松竹のドル箱たる役段之助は同散に松竹を飛び出したが、これは私が語るまでもなく松竹主腦部一般の意向に對する彼の反抗であつた。當時の彼は落ちぶれても新派の市村座を除く東京の著名なる劇場を一手に牛耳つてゐる松竹に對抗して彼猿之助の脱退は芝居王國トニッの暗に投げかけた無謀であれは猿之助自身の脱退よりその背後に彼を應援する大衆のあすばらしい彼へ投げかけた人氣にであらう、この年末の獨立と劇界の新興勢力として旗揚げた彼は春秋座の名において一座七十余名とともに市村座にたてこもつた、彼のこの暴に對して彼をあやつる、否支持する觀かがあると噂されたのもその時であつた曰く政府の某氏、曰く星野市村座社長、曰く小林一三等々、しかし六ヶ月をすぎた今日、その何れもは、たんなる人の噂にすぎなかつた、新興の氣に燃ゆる春秋座を率ゐた彼、新劇をきらつた彼、ではあるが結果において浪者であり優劇を主であつた、この五月分裂の危機をはらんだ頃、彼は悠々漫遊に上海まで出掛けた、一黨の宿りは險惡に達した、時は遂におとづれて僅かに六ヶ月余の生命で鬨屋猿之助は一個の俳優ルンペンとして松竹の軍門に下つた、今後の彼に期待しうるものはそのイデオロギーの發展でなく僅に舞臺での演技ではあるまいか（終り）　今田生

朝日座の初日滿員　貞樂に集る人氣

◇―午後六時早くも札止め　京日愛讀者優待デー

京日愛讀者優待デー、朝日座における田宮貞樂一座はその開館がまたれてゐただけに午後六時開幕といふに四時頃から觀客の客が殺到し、けふ初日は早くも滿員札止めの盛況である、一階割符のナンセンスに富んだ新劇は哄笑、爆笑を場內にわきたゝせ、終始溢い氣分ですべてを觀賞するとか出來お客さん一同大喜び、一方演者もこれに刺戟されその熱演は初日とは思はれぬ程の熱心さである、あすの土曜、明後日の日曜はこれに倍して盛況をおさめることだらう

各社ニュース

日活　村田實監督は小杉勇、夏川静江、市川春代主演『海のない港』を京都ロケーション中▲溝口監督は『しかも彼等は行く』役篇を漸く完成する▲田阪監督『心の日月』進行中▲吉村監督『作曲服』を撮影中▲長倉監督『輝く若草の行くて』進行中

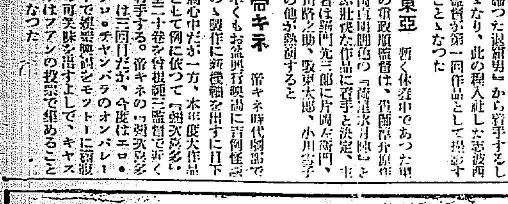

◇上は　貞樂一座の舞臺面（朝日座）
◇下は　攻防千里を行く（大正館）

松竹　お盆映畫二本が決定した一つは佐藤紅緑原作『野に叫ぶ者』脚色村上徳三郎、監督は島津保次郎主演は鈴木傳明他は小山眞一で目下作品中▲野村監督は渡邊篤、原塚國子主演でナンセンス喜劇『娘の營業品し』を撮影中に着手▲キャメラマンから俳優になつた越智健次は神健次と改名した

右太プロ　山口所長以下撮影所員が猛烈な努力を遂げ大作品として提供する『明治七年』は何は多くの準備を要するので右太プロでは『熊本談判』の中から歸つた退屋男』から着手することゝなり、此の程入社した志波西果監督が第一回作品として担當することゝなつた

東亞　暫く休養中であつた草野の重政原監督は、伊藤晋介原作吉岡直則脚色の『高速次郎長』といふ批判的作品に着手と決定、主演者は嵐門光三郎に片岡左衛門、潮田路之助、阪東太郎、小川雪子その他が熱演すると

帝キネ　帝キネ時代劇部では早くもお盆興行映畫に吉例怪談ものゝ製作に新機軸を出すに目下腐心中だが一方、本年度大作品として例に依つて『彌次喜多』全二十卷を伊藤、福二監督で近く着手する。帝キネの『彌次喜多』は三回目だが、今度はエロ・グロ・チャンバラのオンパレードで猛烈映畫をモットーに觀客の可笑味を出すよしで、キャストはフアンの投票で集めることゝなつた

高木九段を名人に推薦　聯珠界のニュース

聯珠道にあつて大正九年一世高山五楽氏逝去以來今日まで十二年間空位のまゝであつた名人に今回高木楽山氏が推戴された、同氏は今回九段に昇格し人格、識見ともに定評のある人である

全鮮麻雀競技

京城雀友聯盟主催の第一回全朝鮮麻雀競技大會は十四日午前十一時半から南大門通食道園にて開催、會費二圓、優勝楯、入賞者には段級の證状を與ふと、市內各麻雀倶樂部および各道園へ申込みのこと

學生相撲を中繼

珍しい學生相撲の實況放送――DKでは十四日午前十時から三越デパート樓上で催される全鮮學生相撲大會の實況を大岡アナ君の熱演で放送する豫定であるが、學生相撲の放送は全國でこれがはじめてゞ角力狂から期待されてゐる

アナテン

▲最近の放送プロを御覧▲何は、洋樂では中繼放送を除いて、甘く聽やらのギター付く京調ワグネルソサイティーの合唱付く何々等々▲何れも場內整理として金十錢を申しうくの程できくに値値なきものだ▲これでは夏枯れはチョット早過ぎる▲萬事節約時代なら率田さん▲どうです五回の調整も不用なあなたのヴァイオリンを放送されてははは

ラヂオ問答　眞空管

京城放送局　篠原技術主任（投書歡迎）

◇問「最近買入れました眞空管は硝子球の銀メッキが非常に薄い樣です。これは古物ではありませんか？」
◇答「硝子球の銀色は眞空管の働きには全く關係致しません。眞空管の製造に際し球內の空氣を排除して眞空にする際にマグネシウムといふ藥品を球內に封じ込み球內に殘つた殘存瓦斯を燒き盡して完全な眞空にするものですがこの際此のマグネシウムの微粒が飛散して硝子の內側に附着し銀色の膜を作つたのがこの銀メッキの正體です。そしてこのマグネシウムの封じ方に因り該被膜は不規則に殘したりしますから內壁の膜も勿論濃淡不同な着き方となるでせう。斯くて銀膜の濃さは眞空管により異なりますが勿論眞空管の感度、働きには影響致しません。從つて銀膜の淡いものを古物といふ樣な疑惑は絶對に要らぬ譯であります」
◇問「眞空管の若返りとは何んなことですか？」
◇答「若返りはトリエーテッドタングステンと云ふ材料で作つたフヰラメントを持つた眞空管にのみ應用出來る特殊法で通常二〇一型と一九九型の眞空管に限られて居ります

この種のフヰラメントはタングステンにトリウムと云ふ極めて低い溫度で電子を放射する特長を持つた元素が化合して居るものでありまして斯かる眞空管を永い月日使ひつゞけたり或は規定以上の電流を流したりしますとこの大切なトリウムが燒けフヰラメントの火は點いても眞空管としての機能を失ふと云ふ始末になる譯であります

然しこの場合フヰラメントの深部には未だ多少のトリウムが殘存して居りますからこれを或る操作でフヰラメントの表面に導き出せば再び新品の樣に復活し得るものでこれが即ち老衰眞空管の若返り手術であります

この手術は左程六ケ敷いものではありませんが萬一未だ良く働く老衰しない眞空管にこの手術を施しますと反つて駄目にしてしまうことがありますから慥かに老衰して居ることを檢査した上手術せねばなりませんから之れ試驗裝置を備へて居ります當局のラヂオ病院を御利用されるが最も安全と存じます

但しこの施療費は一切無料ですが返送に要する送料は特殊の方で御負擔をお願致します

なほ地方からの御依頼に際しては荷造りに御注意される樣呉々も御願ひ致します

ラヂオ欄

DK プログラム　十三日（土曜日）

午前十時〇分　氣象概況、各地天氣豫報
同十時四五分　料理獻立、和へ飯　日用品値段
◇今日の獻立◇　榮養料理　榮養研究所發表
材料一人前　▲鯖四〇瓦（約一寸、七匁）▲味噌二五瓦（約六、七匁）▲砂糖二〇瓦（約五、三匁）▲胡瓜二〇瓦（一、六匁）▲馬鈴薯六〇瓦（一六、〇匁）▲醤油六瓦（一、六匁）▲胡麻、鹽、酢、適宜以上で蛋白質二十二瓦一〇、カロリー二〇二となります
正午　時報、ニュース
午後〇時二〇分　掛合噺　林田之助　臣藏四段目
同一時〇分　衞生講座　姙娠中の心得（三）
同二時一五分　家庭講座　夏の部屋飾り、其他の意匠に就て
同三時四五分　ニュース、公示事項　▲引續き六大學野球早慶戰の實況をなす

◎早慶第一回戰速報

諸大下選手の船後を送つて早慶戰第一球、打ちました、センターフライ、球はグンぐ延びてゐます。大きなフライ、センターバックしてゐます。後走、又後走、見事取りました。外野の初回か一間許り前、幸にしてこれを受けしたので、ファインプレーであります。打つたりやた御倖、取つたりやた競舞。さて御腕の強さよ、足の早さよ。滿場は總立ちで歡呼の聲であります

同六時三〇分　趣味講座　國史上に登場せる女性　三　京城帝大教授　菊池謙讓
菊池謙讓氏の御講演を三回に渉る菊池氏の御講座を續々今夕が最終であります。今夕は『朝鮮の新時代史に登場した女性』と題されてであります
同七時〇分　ニュース、公示事項、明日のプログラム發表
同七時二十五分　講演　農民デーに就て　總督府殖産局長　穂積
明十四日は朝鮮では第四回の農民デーであります。政務總監初め官民の目前が行はれます、國の本と申しますがこの有意義な農民デーを皆さんに強く印象して戴く爲めにその前夜即ち本夕松村殖産局長の御講演です

少年少女の夕

同七時四五分　童謠　A、イ、鉛筆の谷（深田直作曲）ロ、風鈴（山田耕作々曲）ハ、あひる（深澤一郎作曲）B、イ、白樺の林（小松耕輔作曲）ロ、こんぐ小山（山田耕作々曲）ハ、兎追ひ（深澤一郎作曲）A、イ、誰は（山田耕作々曲）ロ、酸模の咲く頃（同）B、イ、母の聲（同）ロ、娘々祭（瀬戸清水作曲）
作奏　A　宮下晴子　B　宮下禮子　伴奏　深澤一郎
同八時五分　スチールギター獨奏　一、マヒナの空（カミヤ作曲）二、ハリイヤンラヴ（同）三、リベカ、レッチング作曲）四、心の傷に（エベレット作曲）五、ケンタッキーバーバーク（スミス作曲）
同八時三十分　管絃樂　鶴田　イ、ノーレンペーカ（ホール作曲）ロ、管笛の箱（リムル作曲）ハ、波を越えて（ローザス作曲）ニ、童謠集（萬澤作編曲）ホ、ラパロマ（イラディエル作曲）へ、森の中の鍛冶屋（シャツフェル作曲）ト、侍臣の合唱（ヴェルディ作曲）
同九時〇分　お伽歌劇　アルメリヤ音樂學園　北村兒童歌劇協會　指揮　北村季晴
同九時三十五分　氣象概況、各地天氣豫報、時報
同九時四十五分　南道短歌　韓

將棋新手合（四）

於京城府日本橋通京城將棋所
（圖は六六角迄の局面）
香落番　△六段　[illegible]　▲三段　塚田正夫（東京）

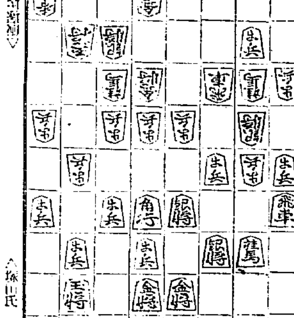

△六五歩　▲七七角　△六四金　▲同 桂　△同 四歩　▲五三歩　△同 飛　▲四四歩　△三二飛　▲四三歩成　△同 飛　▲三二桂成　△三五歩　▲四六飛　△二四歩　▲同 飛成　△同 銀　▲三三角成

講評（上手）六四金と出て攻めるのは飛車の活用範圍を廣くする意味あつて良い手である（下手）四四歩突きは、却つて御手傳となつて悪い、寧ろ四四角と打つて飛車の活用を圖る處である

運命鑑定

濱口首相遭難　內閣變動を豫言　人相骨相學の上で百發百中當てた　明石南石龍師
門下の運命は實に重大顧問に於ける…今すぐ御相談下さい

京城新生會　信仰と修養
一、キリスト教の講書類を準備して御貸與いたします
一、本會へ御入會の方に每週一回瞬間生命を御送りいたします
一、本文眼の書籍目録はお申越し次第お送りいたします
京城府　京城新生會

設備完全なる專門店へ　アート萬年筆　京城本町二　米澤萬正堂　電本四〇六

12日　公設市場　小賣値段

星印ソース　並品（黄レーベル）　特品（赤レーベル）

配合飼料　東洋畜産興業株式會社

頭痛にノーシン

モダン號外

カフエーモダン

有田音松鑑製　りん病　ばい毒　藥合請
あらゆる治療も効なき方は來れ
有田ドラッグ

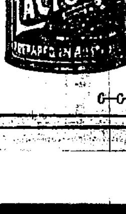

御愛用者優待賣出し　ラクトーゲン
今やお買求めの好機
景品と賣出　景品の內容
景品券　本賣出しのラクトーゲン御買上げの方には何れの販賣店に於ても左記割合でヨダレ掛付景品券を進呈致します
大罐　一罐に付　二枚
中罐　一罐に付　一枚
小罐　二罐に付　一枚
景品の種類　右景品券は一等より等外まで六種あつてお買求めの際袋をあければすぐ等級がわかります　等外の方は洩れなく添付のヨダレ掛を以て景品とし外に一等から五等までは左記景品を進呈します
一等　富士絹（小巾）一反
二等　ラクトーゲン中罐　一罐
三等　子供用毛布　一枚
四等　湯上タオル　一枚
五等　日之出子供哺乳器　一本

朝鮮に有利
支那新輸出税の もたらす好結果

支那新關税は六月一日より實施されるが、朝鮮と關係ある品目に付き新舊稅率の對比表を見るに大豆、高粱、玉蜀黍、大豆油、落花生油、白麻糸、黄麻糸、大豆粕等の重要品目は稍稅率據置となつてゐるが、大豆以外の豆類、粟、胡麻子、落花生、石炭、夏布等は相當高率な課稅となつてゐる而して今回改正された輸出税の朝鮮輸入貿易上に及ぼす影響は大體輸出稅が支那目標の貿易上昂となつてゐるので大局論としては影響多と見られる。即ち昭和五年中百萬圓以上の貿易に上つたものは粟二千百三十餘萬圓（總額の三割以上）柞蠶糸六百四十餘萬圓、豆粕五百七十餘萬圓、石炭五百七十餘萬圓、支那麻布四百十餘萬圓、大豆百八十餘萬圓、小豆百六十餘萬圓、原木百十餘萬圓、天日鹽百餘萬圓でその他胡麻子、柞蠶糸、豆粕は五十萬圓以上の輸入となつてゐるが、これ等の品目に付き對支貿易輸入品の新舊輸出税對照表を作れば別表の如くである（昭和五年中輸入高に新舊税率を乘じたもの）

品名	舊税率（海關兩）	新税率（海關兩）	（增△減）
米及粟	[illegible]	[illegible]	[illegible]
粟	[illegible]	[illegible]	[illegible]
小豆	[illegible]	[illegible]	[illegible]
緑豆	[illegible]	[illegible]	[illegible]
胡麻子	[illegible]	[illegible]	[illegible]
柞蠶糸	[illegible]	[illegible]	[illegible]
石炭	[illegible]	[illegible]	[illegible]
豆粕	[illegible]	[illegible]	△[illegible]

右表に示す如く米及粟は二倍以上、粟は七割三分、小豆は二倍、緑豆も二倍、胡麻子は二倍以上、柞蠶糸は二倍、石炭は二倍以上に各増徴され、僅かに豆粕のみが三分の一減となつてゐるに過ぎない。此の內米、粟、小豆、胡麻子等の農産品は朝鮮の豐凶に依つて需要が増減し相場に影響する、殊に昨年の如く大豐作の場合は朝鮮自體の經濟力に依り輸出税を少々増税しても鮮內の自給に醵する等のことなく、大部分は支那側の負擔となるものと觀測され、又豆粕等の如く減税されたものは夫れだけ輸入價格を切下げることになるから朝鮮は却つて利得する處となり却つて有利な結果を招來する譯である從つて今回の新税率に依る影響は朝鮮にとり極めて微弱なりと見られてゐる

半島中小工業の「助長發達に乘出す」
先づ金融方面の施設改善から
工業協會が積極的に

朝鮮工業協會では、如何にして半島中小工業の助長發達を期すべきかにつき、十六日又は十七日理事會を開き各自意見を持ち寄つて協議を重ねることとなつたが、中小工業對策問題が今や刻下の重要問題として論議されてゐる折柄注目を集めやうとしてゐる。朝鮮の工產は今や年產三億圓を突破し朝鮮產業上農產に次いで第二位にあるが

鮮內消費

の各種工產品は年額五億圓に達するので、その不足は內地品の移入に負ふところが甚だ多い。內地における工業は年產六十億圓で全產業中の首位を占めてめざましい發展振りを示し、內地工產品の朝鮮進出は當然の歸結である。然し朝鮮工業品の素質を見るに、殆んどその大部分が鮮內消費を目的とする低級工業品で、今僅かに內地の高級工產品に對抗すべく發達を迎し得ない實情にあるばかりでなく、その經營についても工場組織のもの六割、他の四割は手工業又は家內工業に屬し、その工場といふてもいはゆる中小工業者の經營にかゝるものがその大部分を占めてゐる

要するに朝鮮の工業は一部近代的資本產業組織の形態を備へる工場を除き、たゞ未だ企業的に微力幼稚で鮮內向低級工業たるの域を脫しないものが多い。從つて中小工業者のためその

助長發達

を圖る途は幾多あらうが、就中一番緊要な考慮を加ふべきは金融機関の現狀打開であらう。加藤（鮮銀總裁）協會長は總督府をして工業開發の大方針を樹立せしめる必要を主張してゐるがその實現は容易に望まれないので、刻下の急務であり且つ實現の可能性ある中小工業者に對する金融改善の施設に向つて全力を注ぐことになる模様である

工業以外の農業は概ね金融の途を講じ得る便宜があるが、工業經營者殊に中小工業者にあつては、その對人信用により高利の金融をなし得る者のみ辛うじて資金の融通を受け得る狀態で、機械類を所有するものといへども、之を以て現行工場抵當法に依り資金の融通を受けることは實際上甚だ困難で、この種不動產擔保を以てしても容易にその金融資金化をなすことを得ない現狀にある。故に低減の

金融機關

をして先づ以て中小工業者に關する理解を得さしめ、その不動產はもちろん原料製品に對しても可及的低利の資金を融通せしめるやう努力せねばならぬ。その方法としては都市金融組合に對しては信用貸付保證付額の制限を撤廢すること、同上貸付の期間を延長すること並に運賃貸付制度を設けること等の施設、また殖產銀行に對しては同行利用の大藏省預金部の低利資金を中小工業者にも金融の途を開く方法を講ずること、擔保物件鑑定の制限の撤廢をなすこと、法規に遙かない產業組合といへども相當の條件を具備したものに對する無擔保貸付等の施設せしめる必要あり、更に

一般工業

の金融を圖るため朝鮮に工業信用組合を設立し、金融と原料の仕入および製品販賣の便宜を受けること、なほ前述の場合は工業協會が中心となること等につき研究を重ねることにならう

電氣協會いよ／＼ 本格的に活動す
專任理事を置いて
十五、十六兩日第一回委員會

朝鮮電氣協會では過般の通常總會において設けられた調査委員會第一回委員會を來る十五、十六日の兩日京電會社樓上において開催し協會が今後如何なる方面に活動すべきかにつき協議するが右調査委員は

京城電氣、朝鮮瓦電、大興電氣、金剛山電氣、南朝鮮電氣、木浦電燈、元山水力電氣、新義州電氣、大田電氣、平壤府電

の十社で委員長は會長香椎源太郎氏これに當る筈である。從來電氣協會の事務は京電庶務課において片手間でやつてゐたが、右調査委員會設置と共に京電とはなれ專任理事者を置き本格的に協會の事業を行ふこととなり、現在の京電庶務課長高崎齊氏を專任理事とし、追つて適當なる技術員を入れ、今後起るべき電氣統制問題に對する機關技術上の調査研究に當る筈である。なほ協會事務所は從來通り京電二階に置かれる

朝鮮航路の統制は 望んで得られぬ
各航路と運賃の 協調に止まるか

過般の郵、商二大汽船會社のユニオン成立以來、わが朝鮮近海の航路協調問題は朝郵、商船は北日本汽船等會社間に問題となつてゐたが、今回森朝郵社長の東上を機に何等か積極的成果を期待されたが、さりとて一部に傳へらるゝ如き朝郵を中心とする各社の運賃を統制するが如きは至難の業であつて、郵船、商船兩社をさし措いてその子會社たる朝郵にそれだけの實力なく、問題は航路協調、運賃共同計算の範圍を出まいと見られてゐる。たゞ西鮮には既報の如く大連を繋ぐ鮮滿十二社の共同プールあり、東鮮には鮮島、清津、元山、朝郵、商船四社の運賃同盟あり最近日本海方面には商船、朝郵間にこれ又共同計算の成立を見たが、各個々の複雜せる航路を總括的に統制するが如きは、今日の場合監督官廳たる本府遞信局といへどもその斡旋範圍外であり、先の郵商ユニオンに對して殊に鐵道省ですら一指だに染め得なかつた實例より見るも、今日朝鮮近海航路の統制は望ましくはあるが早急の實現は不可能と見るの外はない

米穀低資を償還
孰れも期限前に
多額の遊資に起因す

昨年十二月大藏省預金部より鮮銀、殖銀、東拓が受入れた米穀低資五百八十萬圓（利率四分五厘）は償還日が十二月となつてゐたが鮮銀の受入分二百九十四萬圓は去る三月までに償還し殖銀においても受入分二百三十萬圓を本月五日償還濟みで、東拓においても受入れた貯穀に對する低資二百萬圓（償還期日九月）も近く償還する模様である、かくの如く期限前に償還することは主として同行に於ける多額の遊資を抱いてゐることに起因すると見られてゐる

卸商聯盟總會
下旬に開かる

京城卸商聯盟總會では十一日午後三時から商議所において理事會を開き總會は本月下旬開くことおよび見本市は今秋十月、福岡見本市は七月中に行ふことその日取並に勸方面は役員會で協定することを決定し更に商工會議所と共同主催で松本天村氏の講演會を十三日商工會議所において開くことを申合せ午後五時半散會

鰮漁盛漁期
天候の關係で 七月上旬

今年の鰮漁は盛漁期に入りながらも水温が例年に比べて四度乃至五度低温なるため今の狀況では不漁で業者をうならしてゐるが、右は潮流面に天候の關係からしく從つて六月の下旬から七月上旬にかけては水温の昇騰と共にいよ／＼最盛漁期に入るべく豫想され、殊に今年の鰮は昨年分が例年に比し遙に優れておるので主産地の咸南北江原の各道漁業家は將に手具脈引いて待ちあぐんでゐると

加俸減率の 中止方電請
首相その他に 京城商議から

京城商工會議所では、消費組合運動の勃興による中小商人の困窮を恐れて、官吏の加俸減率中止方につき、十一日朝に若槻首相、井上藏相、原拓相および齋藤總督宛に左の如く打電陳情した

一、今回官吏の減俸斷行に依り在鮮官吏は既に加俸をも減額せられ多額に購買力の減退を來したるのみならず勝て或は消費組合設立の機運を鮮に波及し商工業者の窮狀想像の外にあり今や政府に於て萬一これが實現を見んか商工業者を死地に陷らしめ憂ふ可き事態を惹起するや明なり故にこの際加俸減率を中止し現下行詰まれる同鮮の商工業者を救濟せられる樣特に閣下の御賢慮を煩ふ

京城窯業界 愈よ活氣を呈す
◇著しい需要增加で◇

昨年の不況に祟られ協定が破れた京城窯業界は本年三月京城煉瓦業共同販賣所を新設して京城窯業、鐵田、加藤、新井、山野井の各工場では生產高に販賣協定を行つたが建築工事期に入つてから需要も漸次喚起され本月九日忠南道廳、城大、十一日平壤醫院、更に十二日には殖銀別館等を始め大小の工事入札あり、大口需要が著しく目立ちはじめこれ等に要する數量は五百萬個を算しその內京城共同販賣所よりの供給數量は約半數に上るが、近く京城醫院、城大官舍等の工事着手を見れば約百萬個を要する見込みであり、京城窯業界は頗る活況を呈し各工場とも現品一時拂底となり繁忙を極めてゐる

夏物廉賣會
開催方を協議 商工聯合會で

京城商工聯合會では十三日午後一時より商工會議所內において役員會を開き、夏物廉賣會開否に關する件を附議し、その他懸案事項が行はれる筈であるが、時節柄消費組合對策にも觸れる模様である

殖銀別館入札
建築費卅餘萬圓

殖銀本店の本館裏に新築される別館はこの程設計を完了し十二日入札に附したが、工費三十餘萬圓、建坪百九十一坪、最新式鐵筋コンクリート五階建（外に地階）で明秋竣工の筈

入絹カルテル
伊、獨、瑞が組織

【ローマ十一日發電】イタリー、ドイツ、スイス三國は本日人絹の輸出額に關するカルテルを組織した、なほ此のカルテルは他國に對しても漸次擴大する意向である

京電今期業績

京電會社今期の業績は今月末決算を待たねば確定しないが、大體において香ばしくない今期中は不景氣の影響をうけ電燈開閉等もあつて電燈の増燈は豫期の如く進まず電車瓦斯は前期より減收を來してゐる。併し一割一分の配當持續は來る見込みであるが、一面經費の節約もあるが積立金を減し繰越金を喰ひこむことは止むを得ないと思ふと武者同社專務は語つた

鮮內春繭取引

▲全州八日自最高二圓最低一圓一七〇最低 ... 七、七斯引 ▲全州九日自最高二、〇〇最低一、一七掛目一六、七斯引六〇四〇

鮮銀對外爲替建値（十二日）

海外經濟電報

株式（六月十二日）

強硬地合を見せ 尺進寸退
大新獨步高

前場 一般に氣乘薄く氣迷ひ氣分で推移して寄付は前日來の釣合に推移した模様に發表された買物と共に直後一圓丁度東新百二十三圓七十錢と一圓十錢高に寄り、後歩みに五十錢をつけたが、阪地のヂリ高歩調を眺め氣配強く四圓ドタと頑硬地合を示したが再び阪地の小亂みに七十錢を反し引際四十錢と味なく止めた。この他大新は例の重役抗爭問題に搦み阪地沸騰に追隨して五十七圓三十錢堅調を見せ、京取株も歩みに三圓三十錢と強硬に推移した、前日の止値に比すれば東新八十錢高であつた

後場 前場強硬地合を示した折柄後場は阪地の引續き頑硬を眺めて買氣強く東新は百二十三圓八十錢の寄より四圓臺に持ち上げ、一方大新も四圓三十錢の寄付よりヂリヂリと締め七圓八十錢と底堅く引値の如く大引した

買に七分の利
日銀利下げ 反つて強材料

とかく市場人の期待が繋がれ強氣側の皮算用の一つに數へられた日銀利下げは遂に實現して、しまつた。從つて日先の低金利を離れ立ても一つの手懸りを失つた譯であるが、今回日銀の利下げも歩合を引下げたとこれがため證券界に活況を與へる何かかへつて秋波の寄する機會を與へるが如き出でありここそかへつて消極的の強材料なりの人氣が湧々擡頭するに至つてゐる。之は大藏當局なり政府の肚としてこの日銀利下げに對し證券政策的の意味を加味され來つてゐるとの見通しから一般證券界株式界に聯る者がつき強人氣の頭痛を見せて之を斷行に依る人氣の意向ならんとの豫測が有力化するにせよ、まづ現在の金利觀は決して悲觀材料でなく却つて強材料と見らるゝに至り株式は日先依然低金利傾向と株式投資における其他證券投資よりの不利なりし點も稅制整理に依つて緩和され更に買氣を助長すべく、產業界の不振よりの不安人氣と交錯して往勤的の保合を續けるであらうと見られてゐた。而して買方の背後には低金利の支柱の他に日銀利下げの背景を得るに至つてゐる事から當分は依然買に七分の利がある

金融相場の常道
飛付買は危險

頃日來反落歩調を辿つて來た相場は今朝に至つて俄然強氣を呈し、買氣集中から硬調を見せ始めたが材料を檢討しても好材料と別段新味を發見することが出來ず、僅かに大新獨步高の裏には、株價持仍勢が好感したかも知れぬといふ推測があるに過ぎない所を見ると、結局安値狙の押目拾頭が醸した金融相場と見るべく、銀行利下說や當座預金の無利子說など未だ實現するかと見られてゐた

常に強硬なのだから低金利一本で買上げる事はとても困難であらう、うした見地から今は弱氣は少しでも惡る目がつけば今日に利食ひをなし得ると豫想して置くべきである。それで弱氣もこれ等に失敗して煎れ上げを餘儀なくされて來る譯で斯くなりしたならば自然相當のものとなるといふ相場になつてゐる

現株 專門 源 カブヤ・マゲン 京城本町 山本株式店 電話本局

つよきよわき

株式 京取り好感と見る間に不勢を見せた外電安は今朝米相場に引綿る・・

▲低金利越勢いよ／＼深化し、所得税減免問題も強氣の期待を裏切らず、內保合玉は一掃され先づ／＼强氣戰線異狀なしといつた狀勢・・

▲例の重役問題を中心の紛爭は白熱化して大新は蘇々獨步高を示現す

▲これに反値してか・・京取仲買人の一部と城の役氏が捲き起した經濟合併の反對の氣勢に濁敵し京取買更憲の脾時は京取に鬱地合

期米 相場は强弱をいひ立てすると數限りない理があるが理屈しも好い材料が揃ふたからといふてその方に行くものでない ▲殊に天災期の相場はその／＼の空模様一つで浮いたり沈んだりするので理屈を拔きにして掛る必要がある ▲殊に前日の足取りからいふと朝の內は兩樣と共に五圓臺に屆き如何にも堅そうに見へたのが後場になつて天候がガラリと晴れるや直に六圓臺に引き返し強氣筋をアットいはせてゐる ▲だからこれからの相場は十數圓なんか無に上げ身軽に當つたり買ふたりすることが肝心である

期米
強弱定め難く 一高一低
伸惱みの形

前場 天候恢復と阪地の手緊き狀に當中串來ざるも先六圓十七錢と縮りなく寄付き…

東京公債市況
（東京國債） 市場十二日正午氣配 ▲甲號五分利九六、六〇 ▲無三同五分利九四、八〇 ▲一四同分利八一、一五 ▲二四同分利八一、一〇 ▲▲二十八年もの九七、六〇

本玉
十二日仰期までにおける當地短期主要株の取組高は七千六百四十枚にして約百枚以上の建玉內容は左の如くであつた

一般の心理と 米界の前途

後場 前場の地の落付模様を…

空前の豐作

安値を豫想

期近に 新規賣物注る

植付は順調か

仁川期米本玉表

堂島前場情報

大阪市中在米高
大阪市中在米高十二日現在は百三十九萬五千四百二十五俵と前日の在米高に比較して二千八百九十八俵の減少である

東京深川在米高
東京深川在米十二日現在は三十三萬一千四百二十八俵と前日の在米高に比較して九百十二俵の增加である

京城延べ
伸力縮かず 揉み合ふ

前場 前日好値げめの買物に…

產地は賣り澁る

正米

市況（十二日）

仁川府海岸町 仁川米豆取引所取引人 ○桑野健治商店 電話長三九番

節婦實傳 維新俠艶錄 (50)
橋爪彦七氏作 竹内靜古氏畫

天皷の森（八）

野田が、足音靜かに別室へと出て行つた。

桂は、相變らず默々としてゐる。

やがて別間で、野田の低い聲がした。

「恐れ！」と一同がおつ取り刀で起たうとするとき。物の倒れるひびきがして、悠然と、野田の姿が現れた。左手に提げた一刀が、靜かに新しい血の香を含ませたらうと思はれるに、底氣味の惡いほどの沈着だ。

誰も、一言も發しない。そして異様な、胸苦いやうな緊張が、シーンと人々の頭上を壓して來た。

『同志だつた。』──といふ驚愕と嘆息がたつたのかといふ傷しみとが鬩ひ爭つて、急に刀は拔けなかつたです』

野田は靜かいつて、じろりと一同を見廻した。

『さうでせうな』

桂が、ポツリと答へたのみだ。

『諸君で、あと始末だけ願ひたいものです。二人とも一刀づゝで、倒れました』

野田の聲が、然し流石に沈んでゐた。

『脆いものですな』

と、野田は言葉を續けながら桂の前に坐つて

『田所が、たつた一言だけいひましたよ。今に、桂の首を揚げてやるのだつたのに──と、殘念さうな死に顏をしてゐます』

『事成らば取られもしよう渡してもよろしい。然し、桂には、まだ／＼これからの仕事があります。王政を古にかへすまでには、どうしても生きてゐなければならないのです。その爲、時には拙者を狙ふ者も殺るやうなことが出來ても、それは顧みてをられない』

『無論ですとも。あなたは、我々の棟梁でいられるし、殊には、長藩を代表していられるといふ擬もある。長州侯御父子の體面も、あなたの御活躍によつて、いや御努力によつて立派に立つのですからな』

『いや、それ程の拙者ではない。然し宗藩奉公の念は一日たりとも忘れたことのない桂です。たゞその念が、藩主といふものを離いてゐる爲に、方々に二兎を趁ふ樣に見られるのを惧れてゐるのです』

『それは御謙遜なく、我々は、あなたに信賴をおけばこそ、藩主と仰いでゐるのですし、それに今は會藩の爲に崇められてゐられる長州侯御父子だ。衞士の道には、留はず、我々も同じ思想の方として本來眞先に立つて我々を指導して下さらなければならぬのでせう』

『左樣です。その點について、桂などの處置よりも、藩に意見を有してをられると思ふのです。藩侯の務めは解かれたとしても、藩主においては矢張り一日も主事を忘れぬものと思ひます。一面からいへば、桂の活躍も藩主といふ後見があつてこそ、後藩の疑ひがない譯で、この點についても、拙者は、藩主の名において成したいことが、まことに多いのです』

『さうでせうな』

野田は、桂小五郎が、藩主毛利父子を思ふ念の、厚いのに感じてゐた──

──偉い男だ。自分で藩の運命を背負つてゐながら、なほ藩主をたてようとするなど、凡人でない……と考へるのだつた。

折柄、裏手の薮で、鍬をふるふ音が聞こえ出した。多分、野田が斬つた當夜の浪士を葬る穴と、桂を狙殺しに來た侍の傀を葬る穴の支度だらう。

土と石ころとに喰ひ入つてよく鍬の音にも、何となく陰氣な響が籠つて聞える。

京染 京屋 電本726

京染なれば京屋

松ノ實珍菓 滿月 菓舗

京城日報　朝刊　本紙朝夕共十二頁
發行所　京城府太平通一丁目　合資會社　京城日報社

九條武子夫人の名著・三百版突破紀念發賣

實業之日本社發行　送料八錢　東京市京橋區銀座西一丁目・振替東京參貳六番

愈々普及版出來

旧定價貳圓の半減

定價壹圓

無憂華（むゆうげ）

武子夫人思慕の念、今や全國に澎湃として波打つ。本社また夫人の精神を永遠に、女性の胸に生かしめたき念願から、三百版發賣紀念として茲に普及版を上梓す。

追加附錄　武子夫人ブロマイド寫眞

體裁裝幀挿繪其他變りなく氣品優雅高尚

本書が描ける社會的反響

1 本書は女學校教科書に採錄されて好評。
2 外國語に翻譯されて海外にも亦名聲高し。
3 映畫化され各地に上映せらる。
4 詩歌は多數作曲されて音樂會に唱はる。
5 戲曲は上演されて士女の紅涙を絞る。
6 本書の印稅が基礎となりあそか診療院が創設せられ、夫人の生前意志されし社會事業を助成し、貧しき人々に感謝されつゝあり。

又各婦人雜誌は無憂華銘仙、無憂華錦紗、無憂華秩父、無憂華風呂敷等を代理販賣して本書の人氣を應援る。今や我社代理部に於て無憂華浴衣を發賣せしに非常なる大歡迎を博してゐる。

パラゴン型　パイロット　高級萬年筆

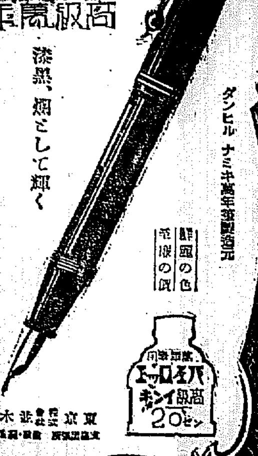

漆黑、燦として輝く

新製　ラッカークリップ附

…定價二圓五十錢以上…

ダンヒル　ナミキ萬年筆製造元

鮮麗の色

高級パイロットインキ　20セン

東京　株式會社　並木製作所

日本一の　鹿印タオル　入用印　最適品

朝鮮發賣元　大久保東敏商店

黃金町三丁目　電話本局2214番

朝鮮唯一の　京城荷札　本町四丁目（電本二二七七番）

「どこへでもお客の無理にはちきれ出すようなヤンチャ荷札」

テントは京城驛前　中西テント

食慾增進

ゴルフ

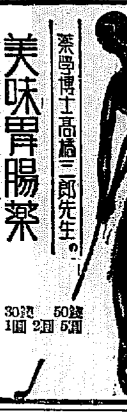

藥學博士高橋三郎先生の　美味胃腸藥

どんな藥もきかない慢性胃腸病者に服つて御驚き致します。消化を助け食慾不振を治して榮養を增す良劑、味甘く小兒も好んで服用ができる最新式胃腸藥……

定價　30錠1圓　50錠2圓　5圓

製造元　株式會社　榮昌製藥社

金線ミルク

知名藥店にあり

遞信地圖

朝鮮地圖販賣元は（一覽表進呈）

京城長谷川町　小林又七朝鮮地圖部

タクシーの御用は自動車が綺麗な新車揃で時間が正確で安全第一の

京城タクシー　電話本局一〇四〇・二七四四

本店　京城府南大門通一丁目十四番地

株式會社　漢城銀行

取締役會長　白完爀

支店　南大門、東大門、西大門、本町、永原、大田、大邱、釜山、開城、平壤、平壤大和町

香料　製菓飲料水用　化粧品製造用

香水原液　着色料　染料

京城府花園町九七　東華洋行

皐月（さつき）の研究と培養

小林憲雄著　▲最新刊▼

（内容目次）

○總說
○大正昭和の皐月と鑑賞上の標準
○躑躅類の性狀と皐月の特徵
○皐月の花
○皐月の花及葉の變化
○培養
○鑑賞と木振りの整へ方
○皐月の種類
○皐月の世界的進出について

皐月は漸く梅、菊などの如く常時の園藝品種の一つとなつた。德川末期以來全く忘れられてゐた皐月がこの數年間に流行的に驚くべき進展をなしたのは此の花が明治時代に忘れられてゐた反動に外ならない。然し今やその流行的園藝品の累をはなれて純然たる園藝觀賞花の域に到達したのである。著者は皐月の古典『長生花林抄』以來二百年未だその權威的單行物なき今日その研究の蘊蓄を傾けて此の書を上梓したのである。本書は皐月愛好家の最新の伴侶であると共に昭和皐月史である。

●四六判クロース裝函入百七十頁
●口繪原色版二葉寫眞版八葉挿繪多數挿入

定價　一圓
送料　八錢

東京小石川戸崎町　博文館發行　振替東京二四〇番

ハーディ作・內館忠藏譯註

新刊　敘事詩劇　ダイナスト

野口米次郎序詩・長谷川善雄著

新刊　女形の研究

生田蝶介著

短歌用語小辭典　生田蝶介・松本仁共著

短歌文法七十講　生田蝶介著

作歌入門

昭代一万歌集

文學博士吉澤義則著　國語史概說　四版

文學博士吉澤義則撰　增註校訂　徒然草諸抄大成

鷹取岳陽著　漢詩入門　五版

立命館出版部

誠文堂野球叢書

全十二巻　全國一齊發賣

出た！見よ！

選手、ファン久しき待望の名著出づ本邦球界の名選手大先輩執筆し、寫眞版豐富に挿入して三一年式の野球戰術を公開

▶全十二巻の書目と內容

(1) 投手篇上　飛田忠順氏・小野三千麿氏
(2) 投手篇下　渡邊大陸氏・岩瀨五郎氏
(3) 捕手篇　市岡忠男氏・藤田省三氏
(4) 一壘手篇　有田富士夫氏・森岡雅善氏
(5) 二壘手篇　橫澤三郎氏・山崎武彥氏
(6) 三壘手篇　井口新次郎氏・水原茂氏
(7) 遊擊手篇　加藤吉兵衛氏・柳原眞二氏
(8) 外野手篇　大門文氏・大下常吉氏
(9) 打擊篇上　伊丹安廣氏・宮武三郎氏
(10) 打擊篇下　太田茂氏・河合君次氏
(11) 走壘篇　高松靜男氏・大谷梅雄氏
(12) ベンチコーチ篇　河野安通志氏・大下常吉氏

驚くべき廉價

豫約に非ず、御希望により、どれでも分賣す

特大價金五十錢　送料各十二錢

急げ！書店へ

近日發賣　市岡忠男著　最新野球辭典

近日發賣　飛田忠順著　野球人國記

月刊スポーツ發行所　野球叢書　東京・神田・錦町・一　誠文堂

商業登記公告　全州地方法院

[illegible]

商業登記公告　金堤出張所

[illegible]

商業登記公告　江東出張所

[illegible]

商業登記公告　鎭南浦支廳

[illegible]

商業及法人登記公告　平澤出張所

[illegible]

商業登記公告　金堤出張所

[illegible]

商業登記公告　南原支廳

[illegible]

商業登記公告　安州支廳

[illegible]

商業及法人登記公告　群山支廳

[illegible]

鐵原支廳

[illegible]

内田康哉伯 後任滿鐵總裁 受諾に決す

【東京十二日午後三時三十八分發至急報】政府は滿鐵後任總裁として内田康哉伯を推しその就任方を交渉したところ内田康哉伯はこれを受諾するに決定した

副總裁後任は 江口氏に内定

【東京十二日午後三時四十七分發至急報】滿鐵副總裁の後任は三菱の江口定條氏に内定した

正副總裁詮衡事情

【東京電報】仙石滿鐵總裁は永の病氣に遂に十日夜見舞に來た幣原外相に對し辭意を洩らすに至り十一日正式辭表を提出した、依つて政府は直に後任詮衡に着手し、若槻首相は片岡直温氏安達、原兩相は樺山資英伯を推し、其他井上匡四郎子、有吉忠一氏の呼聲もあり、黨派よりは星野與黨内より物色すべきを首相に勸説したが、過日若槻首相が園公を訪ひその意嚮を採つたところ外交に經驗ある人物がよからうとの意見であつたので遂に政府は十二日朝若槻、幣原、安達、江木、原各相間に協議の結果、後任總裁は黨派を超越した大臣以上の高級の人物で外交的手腕を持ち殊に露支兩國の事情に精通した人で、また内閣と運命を共にせざる人につき詮衡を試み内田康哉伯を最適任とし遂に伯に白羽の矢を立てられたものである。政府は今後滿蒙の日本權益擁護、大滿鐵主義を實現する上に外交界元老たる内田伯に大なる期待をかけてゐる、なほ副總裁たる江口定條氏は往年加藤高明内閣のとき滿鐵總裁に擬せられたこともあり、滿蒙經濟通で將來主として經營上の事務を執り内田總裁の女房役とし最も適任とされ政府も新正副總裁の手腕に十分の期待をかけてゐる

「副總裁決定は 總裁がきまつてから」 江口定條氏語る

【東京電報】滿鐵副總裁に擬せられてゐる江口定條氏は十二日語る 滿鐵副總裁就任に關してはまだ交渉がない、元來副總裁は總裁が決定したのち決められるべきもので總裁の定らぬ今日副總裁まで決定することはあるまい、從つて自分が就任するか否かも目下のところ言明は出來ぬ

外交界の元老 内田新總裁 對支外交上 大いに期待さる

てんで下馬評にさへ上らなかつた貴族院議員内田康哉伯が突然滿鐵總裁に決定したのは誰しも一寸意外の感に打たれた事だらう。内田伯は慶應元年熊本縣八代の醫者内田玄溟氏の長男に生れたと云ふから、本年は六十七歳、刻苦勉勵の苦勞もせず明治廿年東京帝大法科を卒業直ちに外交官となつた、中途一寸陸奥務大臣秘書官となつたことはあるがこれは當時外交官出身で剃刀大臣の異名のあつた陸奥宗光伯に仕へたもので陸奥氏に拔擢されたのが氏の出世の第一歩であつた、海外各國や本省局長次官を歴任し日露役當時は支那公使を勤め時の韓國公使林權助男と共に大功績を舉げた、大使としては墺國、米國に駐剳し明治四十四年第二次西園寺内閣の外相となり、原、高橋、加藤友三郎内閣にも亦外相を務め、原敬氏横死後と加藤友三郎氏急死後二度までも臨時首相代理を勤めた、本物の首相には政黨出身でない故もあるが一度もなつてゐない。樞密顧問官を辭したのは不戰條約の有名なる例のイン・ザ・ネームズ・オブ・ピープルス問題の責を負つてゞある。濱口内閣で現在貴族院議員に勅選されてゐる伯は支那ロシアの國情通で殊に滿蒙問題の解決には深き注意を拂つてゐるから今回の任命は榮轉でも昇任でもないが伯は内心滿蒙大使の腹で引受けたと云ふ心持ちで引受けた所であらう

けふ就任の 正式回答

【東京電報】政府は仙石滿鐵總裁の後任として内田康哉伯を推すことに決定したので幣原外相は十二日午後二時東京市外大久保町西大久保の私邸に内田伯を訪ひ滿鐵總裁就任の内諾を得た伯は十三日幣原外相と會見し正式就任の回答をなす筈である

内田伯に 多大の期待 貴院各派の批評

【東京電報】内田伯の滿鐵總裁就任に對する貴族院各派の批評を綜合すると左の如し

内田伯の起用は伯の經歴から見て大物を引つ張り出し得たといふ意味で政府の手腕は認めるに足るがその半面實業界出身にあらざるため滿鐵の如き經濟的事業方面の手腕は未だ未知數である勿論功成り名を遂げた伯が假令政府筋の懇請にせよ引受けた意氣込から察すれば内田伯自身相當抱負あるに相違なく、多分の期待を繋げる、殊に外交畑の大先輩で對外交渉を要する總裁としてはこの方面にも期待し得ると共に歴代總裁が内閣更迭と運命を共にするに比し幾分恒久性を加へたるはわが滿蒙政策遂行上は勿論、對支、對露の關係にも好影響を齎すであらう、江口定條氏の副總裁は内田伯の事業方面に欠くる所を補ふ意味で最適任である今や最惡に向へる滿鐵を挽回し得るや否やは一つに後任正副總裁の今後の手腕に俟たれる次第である

日支關係に 好影響を信ず 奉天政府要路の批評

【奉天十二日發電】滿鐵後任總裁に内田康哉伯決定の報を得して東北政務委員副委員長袁金凱氏を初め各要路の人を訪へば何れも内田伯は余りよく知らないが外交官として令名あり不戰條約に日本全權として世界平和のため貢獻された人だから滿洲における日支關係の上にも好影響を來すものと信じ希望するといひ仙石總裁の功罪に就ては批評を避けた

賀陽宮殿下 輕微な御風邪

【臺北十一日發電】高雄御滯在中の賀陽宮恒憲王殿下には十日より輕微の御風邪氣味に拜され下村臺灣總督府技師以下拜診申しあげてゐるが、咽喉を痛められ御暖氣なるも體温三十六度臺で御經過は御異常あらせられぬと

齋藤總督夫人同伴一の宮の別莊へ

（齋藤總督は靜養のため十日午後零時四十分兩國驛發列車で夫人同伴一の宮の別莊に赴いた（寫眞は兩國驛にて列車中の齋藤總督と夫人））

大橋總領事 否認問題 任命通知提出で 無事に落着

【東京電報】ハルビン支那當局の大橋總領事否認問題は十一日南京上村領事より國民政府に任命通知狀を提出、國民政府よりハルビン支那當局に電訓したので同問題は無事落着した、同國民政府は桑島天津總領事任命の通知も更めて至急提出されたき旨要求してゐるので外務省ではその手續きを執つてゐる

齋藤總督滯京 更に三週間 御裁可手續をとる

【東京電報】齋藤總督の御裁可を得た滯京期間は十四日までとなつてゐるが更に十五日から三週間滯京することゝなり十一日これが手續きを執つた

道立醫院 官制改正

【東京電報】十二日の閣議で左の事項を決定した

一、朝鮮總督府道立醫院官制改正の件

土地改良事業費 本府案に變革ない 殘額も運用委員會で 融通を決定される筈

朝鮮土地改良事業に對して本年度預金部に要求した六百四十萬圓は去月二十七日の運用委員會においてさし當り必要なる三百九十萬圓のみを融通され殘額二百五十萬圓は不明のため事業計畫の變革まで傳へられたが、これが説明のため過般東上した今井田土地改良課長の歸來談によると同運用委員會において本府の方針を説明する委員不在のため新規事業の分は追つて次回に説明を聽取することゝしたもので本府案に何等の變革がないとのことである。なほ運用委員會においてすでに決定された三百九十萬圓は今月中に融通されることになつてをり、又殘額二百五十萬圓も月末の運用委員會において融通を決定される筈であると

通信事務の 一線に立つ傳書鳩 遞信局の新試み

山本遞信局長の發案によつて補助通信機關として採用された傳書鳩は日本では初めての試みであるだけに關係方面から注目されてゐるが三月から第一回訓練として試驗中である二百羽の傳書鳩が京仁間往復八十粁を毎日缺かさず空の旅行で確信づけられた遞信局は更に本格的訓練を行ふことになり日本における傳書鳩訓練の第一人者といはれる陸軍省軍用鳩調査委員會幹事池田大尉の來鮮を乞ひ十五日同氏入城と共に開始することになつた今回の訓練は仁川、八尾島燈臺間往復水上訓練と京城、春川間を遞送自動車に乘せて非常時の護衞役に故障通信、鄕山區地帶と京城との長距離管轄通信に當らせるもので、訓練期間は約一ヶ月間でこれが成功すればいよいよ補助通信員の辭令を貰つて全鮮各局所に配付され遞信相互間や陸地の連絡通信機關のない島嶼に或ひは電信電話障害の非常時に遞送自動車の護衞役等人間と同列で通信機關の第一線に立つて素晴しい役割を演ずる時代が來る

菅原總裁 就任披露宴

東拓新總裁菅原通敬氏の就任披露

城津築港修築 促成大會

【城津特電】城津の大築港修築促成市民大會は商工會主催の下に十一日午後七時より本願寺において開催一萬五千市民の死活に關する大問題だけに折柄の雨もいとはず聽衆押しかけ立錐の餘地もない盛況で、八時開會主催者の挨拶あり座長に夏目商工會長を推擧し座長席につき今日までの運動經過を詳細報告、各地よりの祝電披露ありて有志十數名交々立ち城津港は奥地各種物資無限の資源を控へ、奥地交通機關の發達せるに鑑み港灣修築の一大急務なるを説き聽衆に大なる感激を與へた。かくて決議に入り滿場一致左の決議を可決、期成會規約、陳情委員を上府せしむること、運動に要する經費支出方法等を決定、十一時すぎ萬歳三唱、盛會裡に散會した

決議

北鮮中部およびその連絡地方物資吞吐關、城津港の修築は最も緊切なるものあるを以つてこれが促成を熱望しその目的貫徹を期す

右決議す

昭和六年六月十一日

城津大築港修築促成市民大會座長

國際決濟銀行第一回總會

――昨年五月瑞西バーゼルに設立された國際決濟銀行本年度總會は五月二十日、マツクガラア總裁議長となり、獨逸および聯合國二十四ヶ國中央銀行代表者出席の上開會された（寫眞は總會出席の各國代表―（1）決濟銀行總裁マツクガラア氏（6）佛國々立銀行總裁クレイン・モレ氏（8）獨逸國立銀行總裁ハンス・ルーテル氏（9）伊太利國立銀行總裁アゾリノ氏（10）白耳義國立銀行總裁フランク氏（11）イングランド銀行總裁モンタギユ・ノルマン氏（12）日本銀行代表田中鐵三郎氏）

大邱判檢事團 減俸問題陳情

大邱判檢事團一同は十二日午後三時本府上司に對し減俸問題に伴ふ請文の陳情をなすところあつた。其文次の如し

三重の減俸は我々の生活を根底より破壞す最高の御配慮を乞ふ

「減俸問題に就ては 拓相が眞劍に努力」 昨夜歸任の今村内務局長談

本府を代表して齋藤總督の病氣見舞をかね減俸問題に對する朝鮮在勤官吏の眞相を傳へるため去月二十七日東上した今村内務局長は十二日午後七時京城驛着列車で歸任したが途中水原まで出迎へた記者に對して語る

齋藤總督の病容態は至極順調で決して心配する程のことはない東京及び大阪新聞では總督が八日早朝若槻首相を訪問したことについて種々の説を傳へて居るが、これ等は勿論全部想像に過ぎないものであつて何等の根據あるものではないと思ふ。東上中總督には度々面會したが一日も早く朝鮮に歸りたい御希望を持つて居られたから病氣が恢復次第歸鮮されるものと固く信じてゐる

◇

減俸問題については朝鮮の事情をよく傳へて置いたし殊に拓務大臣が眞劍に努力して呉れてゐるからどう落ちつくかは分からないが先づ目下のところでは總督および拓務大臣を信頼すべきであると思ふ

間島の農作物 天候不順でこゝ一週間が大事

間島地方は三月下旬の好晴に氣温の上昇を見、四月に入つて益天候

きで氣溫あがらず、加ふるに風力強くて耕作もやゝ乾燥に失し五月上旬にかけては溫度の上昇を示してゐたので播種順調に進捗してゐる發芽も例年よりはやゝ遲れたる作況態は概して良好をたどつてゐるも六月上旬にかけ殆んど連日降雨を見てゐるので昨年の二倍におよぶ雨量を示して氣溫も低下甚だしきため粟などは早くも腐敗を來し蒔直しをなさねばならぬ箇所もある狀態で、こゝ一週間も氣溫が打續く事ともなれば憂慮すべきものであるが、之と反對に四五日中天候が回復して氣溫の上昇を見れば豐作を見るであらうが、こゝ四、五日の天候如何が豐凶をトするものと觀測されてゐる

いとも盛儀に 故伊藤博邦公の 葬儀執行さる

【東京電報】故伊藤博邦公の葬儀は十二日午後一時から青山齋場に於て盛大に執行された、春畝公以來特に御縁故深かりし李王殿下には葬儀に先立ち午前九時麻布龍土町の公邸に成らせられ親く靈前に御拜になつた、次いで出棺祭を行ひ正午出棺、靈柩は雨の裡を齋場着天皇、皇后、皇太后三陛下、皇族各殿下御下賜の供物眞榊に飾られた祭壇に安置され、高松宮、東伏見宮兩殿下御使、李王殿下始め若槻首相以下各國務大臣、白耳義大使以下外交團その他三千余名參列して葬儀は近來に無き盛儀を極め故公の余榮は輝きを増す感があつた

全國綿製品 業者大會 七月大阪に開催

【東京電報】日本輸出綿織物工業組合では過般來綿織物に對し操業率の一割緩和を要望すると共に大藏商工當局に對してもこれが緩和方を要請しつゝあるが、紡織聯の意向は十月以降の操短率に對しても大體四割及花休業二割休錘規定きの空氣濃厚なるため七月初旬を期し大阪において全國綿製品業者大會を開き紡績側に對する示威運動をなすと

朝鮮産業問題等で 熱心な意見交換 菅原東拓總裁と 甲子倶樂部員會見

菅原東拓總裁と甲子倶樂部の成松、宮崎、隈内、池田、藤村、平井六氏との會見は十二日午後二時より東拓總裁室において行はれ約一時間に亘つて意見の交換をなしたが、會見の内容は産米増殖計畫、農村振興策としての思想的善導、副業獎勵等に關し熱心なる意見交換を行ひ、又甲子倶樂部側より東拓業務方針は總督府のみを頼らず東拓獨自の道を歩むべしとの意見も出たが、總裁は經費の關係上總督府を離れて別行動を採る事の困難なる事情を述べ、また東拓本店の朝鮮移轉説も出されたが、之に對しても總裁は東拓法による東拓業務範圍が南洋にも及んでゐる以上、東京に本店を存置する事が妥當であるばかりでなく本店所在地がたとへ東京としても、今後東拓が朝鮮第一主義で進むことは朝鮮問題で兩者は切りはなして考ふべきであるとの所見を述べる等主として朝鮮産業問題と東拓業務の實際問題に關して頗る熱心に研究をかされ、別段政治問題に觸れることなく午後三時會見を終了した、會見後の所感として總裁は左の如く語る

甲子倶樂部の方々の朝鮮産業問題に關する眞摯な御意見や、東拓自身の爲の熱心な御注意等に接する事が出來て自分は頗る滿足に思つてゐる、これ等の方々の御意見に對しては一々自分の私見と多少の批判を披瀝して置いた

大邱土木事件 聯合審判のため 牧野良三氏入城

大邱土木談合事件聯合審判に出廷の牧野良三代議士は今村内務局長と同列車で入城したが氏は語る

大邱土木談合事件は聯合審判にまで漕ぎつけた、僕は同事件に對して無罪であることを固く信じてゐるそれは僕をして言はしむれば大邱の談合事件は總督府で工事に對する最低價額を決めてあり、それでは適切な工事の遂行が困難なので自然談合事件を釀むに至つたものであると思ふ。又これが裁判に際しても總督府でやつてゐるものは正しいと信じて有罪の判決を下したもので、そこに錯誤がある。これは内地に於ても鐵道省が從來最低價額を決めて居り非常に類似してゐるが唯だ鐵道省の場合はこれでは適切な工事が出來ないと思つた場合追徴金を出してゐる、兎に角、今度は非常に勉強して來たが明日京城が片づくと十四日頃こゝを立つて名古屋へ、それから直ちに東京へと各裁判所へ廻るので目が廻るやうに忙がしいブロである

正條植督勵

鐵山郡では本年是非正條植の成績を百%に達せしむべく一定計畫の下に郡及び郡農會關係職員十四名は各指導督勵分擔區域を定め目下一齊督勵中であるその期間は本月四日より二十日迄の十七日間であるが幸ひ本年は灌漑水豐富のため挿秧も宅種期間に進捗し本月中旬迄には終了の見込（沙里院）

金組聯合理事長會議

全道金融組合聯合會理事長會議は來る廿七、廿九、三十日の三日間林財務局長統裁の下に總督府第一會議室に於て開催する

人

◇牧野良三氏（政友會代議士）十二日夜入城朝鮮ホテルへ

◇今村内務局長　東上中の處十二日夜歸城

◇山本鼎氏（美術家）十二日夜入城天眞樓へ

◇篠田李王職次官　東上中の處十五日午後七時京城驛着歸任の豫定

太平漫語

張學良氏は引續いて北平のロツクフエラー病院に入院中らしいが、病狀は依然不明▲そもそも初めから病源不明の學良氏の病氣だ。今以て病狀の明かでないことも不思議ではない▲最も不思議でないのは學良氏の天領東四省が病狀共に不明の學良氏の病氣に案外冷淡なことだ▲これから見ると學良氏の病氣も大したこともないとも思はれるが、また東四省にとつて學良氏の病氣があまり問題でないとも見れる▲東四省が張作霖氏の東四省であつた頃は作霖氏の一舉手一投足は問題だつたが、今日では學良氏の東四省でなくなつた今日學良氏の病氣位は問題でなくなつたかもしれぬ▲チブス、猩紅熱、痳疹未詳等々、今まだピストルで狙撃されたんだなどと色々に放送されても、東四省は格別驚きもせず、悠々と舞月でもやつてゐる▲しかし、これは學良氏の勢望が地に墜ちたといふわけではない東四省が昔の東四省でなくなつたと見る方が、早道だ▲兎も角、今日の滿洲は張家の滿洲ではない、なつた▲從つてその機會に日本の對滿態度も當然變更されなければならなくなつてゐるはずだが、その後日本の對滿政策が果してどれだけ變更されてゐるか▲日本では日本の對滿政策は一定不變だと誇り、今なほ頑張り通し、將來もまた頑張り續けろといふのが最も本主張だ▲主張に硬軟の別はあるしかし政策不變の美名に硬化してゐることは同樣だ▲これは一應の理論だが、政策の硬化ほど現實を把握しないものはない。指導者は斷じて必勝の鍵ではない▲學良氏の病氣が滿洲の諸圖にしか過ぎなくなつてゐる滿洲の現實に直面しながら、不相變『政策不變』の定石ばかりを打つてゐるのが、日本の對滿政策だ▲支那は動く、滿洲も動く、動く滿洲への政策もすこしは動いてもいゝ――

大阪仕入案内

特許 ガソリンコンロ 小型一圓五十錢 各種
高級品
カタログ呈 大阪市住吉區大王寺町三〇四九番 堀内研究所 電話天一八一八番

摘花簪、かのこ リボン、ハンカチーフ 製造卸 問屋 大阪南久寶寺町八百屋町角 神田泰輔商店 電話船二九七番

エヤーコンプレツサー ロータリーブロワー エヤータンク
東田新次郎商店 製作所 大阪市東成區赤川町一丁目停留所前

紙ナフキン 製造販賣 一般喫茶店用 料理、飲食店用 折詰、掛紙、枕カバー用 其他各種
大阪市西區江戸堀上一丁目 小寺商店 振替大阪五五九〇番

豐房式ガソリンコンロ發賣に付て
豐房商會

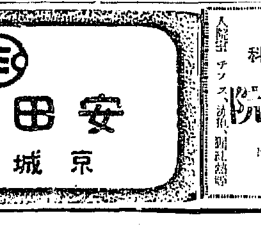

風鈴 燈籠 ガラス製 セルロイド製 新製發賣 カタログ進呈
大阪市東區住吉町 手島商店

特許 アイスクリーム機械 横山式に限る
氷鹽節約四割 位
カタログ送呈 横山商會

引伸寫眞 加工全般
地方代理店募集 但し人格者に限る
大阪天王寺區東上町 山川肖像館本店

電氣治療機製作 破格提供卸 組立材料分讓 製作法教授
東洋電療機製作所

講習生大募集 東洋電療學院

總督府免許製品 旗印 蔘精葡萄酒（ニンジンブドウシユ）

頭痛にノーシン

安田銀行 京城支店

内科・小兒科 小林病院

赤ちやんに一番いゝ國産の粉ミルク キノミール 和光堂 K-11

社説
民謠の社會的價値
時代風潮の反映

民謠くらゐその時代の風潮を直截に反映するものはない。いはゞ民謠は、リズムによるその時代の新聞なのである。どこの國、いつの時代にも、必ずそれに恰好した民謠があり、その優秀なものは永く殘されるものである。わが國では民謠俗謠といへば、一概にけなしつけたものだが、今日では郷土紹介や一般商賣宣傳等にまで利用される樣になり、馬鹿にするどころでなく、いかにしてよき民謠を生み出すかを工夫するに至つた。

◇

現在の日本は、正に民謠流行の黄金時代でもあり、民謠濫造時代でもある。郷土的に發生した古い民謠は勿論、新らしい郷土民謠が簇生しつゝある。斯うした機運を作つたのは、映畫流行につれての映畫小唄とラヂオおよび蓄音器の發達普及によるものと思はれる。殊に最近映畫における映畫小唄の蓄音器レコードとの相互扶助的な關係によつて、すばらしく普及されたのである。

◇

また一方には兒童の情操教育上に必要であるとして初等教育界に童謠が流行してゐる關係もあり映畫、ラヂオ、レコード、童謠等共立關係にある大衆的鑑賞の機運は、必然的に民謠界を刺戟し、古き眠れる郷土民謠を呼び醒ますと共に、新らしい時代色をもつた民謠が生れ出たのである。古い民謠は作者も殆んど不詳であり、作謠も局地的なものであるから、地方色は鮮明ではあるが、一般には通用しかねるものが多い。しかし新民謠は作者も相當知名の人が多く歌詞も、作曲も一般大衆の嗜好に適してゐる。がそれだけに民謠としての地方色や特異性に乏しく、類型的に陷りやすいのである。

◇

民謠の特性は、何人も容易に口和しやすい點にある。巧に人の通有性情を誘惑して知らず〳〵の間に人の情操を動かす點にある。音樂は人間に限らず、一般の動物に對しても、最も強い誘惑の力をもつてゐるものとされてゐる。殊に音樂の力を最も容易に普遍的におよぼすものが民謠である。從つて民謠は、深刻に人を感動せしむる力はないかも知れないが、概括的に、飛躍的に人心におよぼす影響は多大なものと見なければならない。今日では、初等學校の兒童でも、學校でこそ慎んでゐるかも知れないが、路傍や家庭では、平氣で民謠や小唄を唄つてゐるものが多い。そして彼らは知らず識らずの間に、その感情なり、感覺なりに浸潤し、思想生活の上にも多少の感動を受けるものと見なければならぬ。

◇

現在我國では、演劇、映畫その他の娯樂的藝術には相當の取締を行つてゐるが、音樂に就ては法的の取締を行つてゐない。事實、音樂一般を取締ることは或は不可能であるかも知れないのである。その盛に乗じて、隨分いかゞはしい唄が流行することもある。殊に今日の如くスピーデーな時代には、流行歌の『はやりすたり』もはげしいので、強ち一々氣に止める必要はないかも知れないが、少くとも民謠小唄にも時代を背景とする一つの一貫した流れがなくてはならぬ。その流れをいかに導くかといふ點に就ては、教育家並びに世の識者が民謠、小唄がと蔑視せず、大いに關心をもつ必要があらうと思ふ。

「理研」の工業刷新
試驗濟みの三工業に低資融通を交渉
◇—金屬マグネシウムその他

【東京電話】理化學研究所では今回我國理化學工業を刷新すべく、先づ多年の試驗研究の結果試驗的には全然成功を得た三工業に對しそれ〴〵中間的工業として製品を産出する事に決定、右の資本總額二百萬圓を預金部より低利資金に依て融通を受ける事になり、大河内所長は商工省に右に關する斡旋を求めて來たので審議の結果該工業は總て預金部の融資條件たる有利確實のものと認め、田島商工次官は直ちに大藏省の河田次官に宛て書面をもつて商工省としての賛意を表明その融資方を依頼した。預金部運用委員會において若し融資が可決せらるればいよ〳〵該工業に着手する筈であるが、大要左の如くである

一、金屬マグネシューム工業
一、ピッチより原油、揮油、硬瀝油、ガス、コークス的燃料の採取工業
一、新再生ゴム工業

滿鐵いぢめは南京の指令
直接交渉の外なしと林奉天總領事本省に具申

【奉天十二日發電】旅大回收を目標とする支那側の滿鐵いぢめは第一の滿鐵線包圍鐵道政策より第二の稅金徴收政策に進み、大連港の輸入稅に從價稅、撫順、煙臺炭の輸出稅、關東州內特産の輸出稅、滿鐵附屬地の統稅、營業稅等各種の稅を徴收して大連および滿鐵附屬地を死地に陷らしめんとしつゝあるが、該計畫は東北政權が南京政府の指令の下に共同歩調をとつてゐること明らかにして、右問題解決には東北政權のみを相手にしては不可とし林總領事は本省と根本的對策協議の爲め近く歸京すべく本省に請訓中である

滿鐵線の壓迫と回避
某內地人談

十二日朝京城驛通過の列車で南行した四平街に住む某內地人は最近の滿洲の實狀を左の如く語つた
滿洲殊に奉天を中心とした地方ではわが內地人は支那人に非常な壓迫を受けて居る、どういふ理由か內地人は殆ど出ない、奉天に[illegible]などが生れて內地人の努力の挽回につとめて居るが、さてどうなることかと思ふ、支那人も單なる旅行は勿論貨物の輸送にいたるまで奉天近くにあるものでも滿鐵線は用ひず新敷設の打通線、四洮線を利用してゐる樣子で、滿鐵では運賃の値下げを行つたがそれでも駄目です、全く支那の鐵道に包圍されて滿鐵は手も足も出ないといつた調子です、滿鐵と支那鐵道との間に運賃協定が成立するやうに傳へられてゐるがこれは全く不可能なことでせう

登簿船舶數

遞信局の調査によると五月末現在において朝鮮に船籍を有する汽船は百九十八隻でその總噸數は五萬四千四百十噸であるが右の內百噸未滿の小型汽船が百五十隻、百噸以上千噸未滿のものが二十八隻千噸以上の大型のものが廿隻である

米穀貯藏講演
斯界の權威近藤萬太郎博士を聘して
朝鮮農會の計畫

朝鮮農會主催穀物檢査員講習會は來る十五日から仁川商業學校において開催されるが、同講習會には岡山縣倉敷の大原研究所長近藤萬太郎博士を迎へ米穀貯藏について特別の講演を受けることになつたが、朝鮮農會では講習會終了後仁川、群山、光州、大邱、釜山の五ヶ所で講演會を開くことになつた。同博士は米穀貯藏研究の一權威で先年 陛下岡山縣下に行幸の際御前講演の光榮に浴した人で、目下朝鮮においては米穀貯藏問題が提唱の時期であり、同博士の講演は農家に裨益を與へること多大であらう

辭令（東京電報）

外務省參與 末松吉次
[illegible]領事館在勤
工兵第十九大隊附 陸軍一等主計 大石勝郎
補野砲兵第一聯隊附
步兵第十五聯隊附兼第十四師團經理部員 陸軍一等主計 松永眞文
補工兵第十九大隊附
步兵第七聯隊附 陸軍二等主計 東谷榮二
補步兵第七十四聯隊附
騎兵第廿八聯隊長（朝鮮） 騎兵大佐 笠井平十郎
免本職
補伊太利在勤帝國大使館附武官
伊太利在勤帝國大使館附武官 騎兵大佐 笠井平十郎
陸軍航空本部付
補技術本部付帝國駐在官
陸軍士官學校教官 騎兵中佐 佐竹偶一郎
補騎兵第廿八聯隊長

國際聯盟第六十三回理事會

五月十八日より二十三日まで一週間に亘りゼネヴアにおいて開催、主要問題について審議し閉會、九月三日まで休會することゝなつた（寫眞はその當日の光景で中央↓印が議長クルチウス外相、議長より向つて左はブリアン外相（佛）グランヂ外相（伊）向つて右へドラモンド事務總長、ヘンダーソン外相（英）芳澤大使（×印）レルウ外相（スペイン）

新製紙原料の出現と桑皮の價値に就て（四）
朝鮮製紙株式會社 友次常吉

バガス

甘蔗粕は臺灣における製糖會社及總督府が多年にわたり多額の研究費を投じたことにおいて正に開路啓設に行くが數年前より臨川八郎醫學博士と下村諒吉技師が研究を重ねた上共にドイツに渡り纖維素化學の大家シュワルベ博士の指導の下に獨特の製紙法を完成して臺灣の王子製紙會社の前常務取締役前代議士鈴木梅四郎氏を社長として臺灣の宜蘭に三亞製紙株式會社資本金一百萬圓を設立したのは昭和四年のことである。これ又約一年半程の操業で解散となつた。兩氏の研究は、これによつて未成品であつたと做されてゐる。バガスの最大難關とする所は、甘蔗の髓であつて、現代世界の製紙化學者間においてはこの髓を自由に除去する技術が未だ發見されてゐないのである。三亞製紙の命名の因んだのは甘蔗が地球の表面において亞ジア、亞フリカ、亞ウストラリヤの三洲以外には產せずこの原料バガスを以て紙を造り地球の表面を包擁すると豪語し三亞製紙と稱すると大きな前宣傳で事業に着手したが、時期未だ到らずその後は臺灣の土木業者櫻井貞次郎氏が放任すべからざる國家的事業だといつて引受け臺灣紙料研究所となつて今度は髓を除去せずそのまゝでセロテックスといふ床板紙の如き建築用材の一種を製造する傍ら、更に總督府の援助の下に新聞用紙利用研究を繼續してゐるといふことであるけれども近き將來においてはバガス原料の新聞用紙の製造を豫想することは殆んど望み得ないことであり苟も現代製紙業の眞相を解する者の、夢想だもなし得ざるところであると評されてゐる。

高粱

滿洲の高粱も多數の人士によつて研究されて居ることにおいては小結構である、最近には朝鮮中央試驗所において高粱の製紙研究完成なるの記事を散見したが、これも矢張りバガスと同樣、その國の處理法が、國家に任せぬと思ふが、試驗成績の詳細を未だ明かに出來ぬのは遺憾である。要するに近き將來において實際的に工業化されることを希ふものである。

稻藁

米藁は新規原料として取扱ふことができぬ。以前稻藁は西洋紙にも和紙の原料にも相當に使用されたけれども、近年は殆んど使用されぬやうになつた。現今では板紙の唯一の原料となつてしまつた。稻藁は蠶蛹から桑皮が生ずる如く、米作の結果年々歳々生ずるのであるから理想的原料であることには異論がないが、木材に比較すると貧原料たるを免れぬ。現今の晒法に依る稻藁パルプの製法では、これを使用する苛性曹達の費用よりも出て來る紙の重量の方が少いといふやうにも左樣に收量の低いのが稻藁である。しかし稻藁はさすがに米のなる木だけありて、稻藁の產出などゝ持てはやされ、戸水バイカル博士等が運用して大に新紙上を賑はせる樣なことは外にも澤山あつて一般に先刻御承知の事である。又大正十四年「朝鮮も內地工業を模倣して化學工業の發展を圖らねばならぬ、目下大阪方面では棉花代用品稻藁棉工業が頗る盛んであつて、德島における同業の如きはその緒について居るといふ記事が立川芳氏談として朝鮮の新紙上に出た。かくの如きは恐らく活版職工の誤植と見たけれども、又立川氏が如何なる經歷を有する纖維化學者であるかを知らなかつたが、我が半島工業界の爲めと思つて、左樣な事は御座らぬといふ記事を掲げて置つたことがある、一昨年に至り同氏は京商の故立川氏であつたことが判つて恐縮した。

米國の赤字十億弗突破
八億ドルの公債に六十億ドルの應募

アメリカ政府は來る十五日に八億ドル（十六億圓）の公債を發行することになり、その豫約申込を受けた所、驚くべし、六十億ドル（百二十億圓）——實に七倍以上の應募申込が殺到した。
この人氣沸騰に、證券市場、棉花その他の商品市場も大いに氣をよくし、一齊に反騰した。

	スチール株
六月 二日	八三弗八分五
三日	八八弗八分七
四日	九二弗半
五日	九二弗四分一

赤字補塡策

この公債は、政府が歳入不足補塡の爲に一時借入れをなした短期債務償還の目的をもつて發行されるものである。
アメリカ政府の歳入不足は去る四月まで十ケ月間にすでに八億八千萬ドル（十七億六千萬圓）——六月末の年度末迄には十億ドル以上に上るべく、十四億ドルといふ豫想すらある。
斯く、驚くべき巨額の赤字を示した原因は——
一、財界不況に伴ふ諸稅收入激減
一、大戰從軍々人の所有する恩給證書の半額貸付、失業救濟の建築事業、農村救濟等による歳出增加

長期借替の第一歩

これに對し政府は今日迄短期大藏省證券を發行して賄つて來た。その額は五億八千九百萬ドルに上る所が金融界は最近非常に緩慢である。コールマネー放出銀行は市外銀行の資金引上げを惧れ、最近最低歩合を一分半と協定したが、與外は依然一分の安値へである。又ニューヨーク聯邦準備銀行の公定割引歩合も一分半といふ有史以來の低率。
そこで政府は長期公債發行の有利なることを悟り、先づ八億ドルの公債を發行することになつたのである。その利率は年三分八分一償還期限は十八ヶ年但し十六年目より償還を初める。
右は政府の計畫せる巨額の長期借替の第一歩と見られてゐる。蓋し右の償還に拘らず、政府の短期債務はなほ二十九億ドルに上るのである。

自由公債も借替

この外に近く借替へしなければならぬ自由公債が八十億ドル以上ある。これが借替へに就いては政府はすでに議會から權限を附與されてゐる。從つて有利な時期を見計つて漸次發行されるであらう。自由公債といふのは大戰當時發行されたもので現存の額は（單位百萬ドル）

▲第一回自由公債（償還は來年六月から）	
四％四分一利附	五三六
四％利附	五
三½％利附	一、三九三
計	一、九三四
▲第四回自由公債（償還は明後年十月から）	
四％四分一利附	六、二六八
總計	八、二〇二

擔保貸付增加

もう一つ、證券界の人氣を引立てた材料——それはニューヨークの一流銀行が株式仲買人に對する證券擔保貸付額を時價の七割五分以內から八割以內に增加した事である。これは一流銀行が株價の前途に對し確信を示してゐる證左として各方面に非常な好感を與へた（聯合通信）

關東地方に强震
被告はなし

【東京電話】十一日午後三時十七分頃關東地方一圓に强震があつたが右につき中央氣象臺は震源地を相模北部と發表した、帝國大學發表は震源地は相模と甲斐の國境らしいが未だ判然と判らぬ、この地震は大正十三年一月十五日の强震と性質が同じく斷層性の地震である、あの邊は丹澤山塊道志山脈の斷層線のあるところでその活動に依るものである、感じたのは名古屋から東と福島から南で又山中の地震のため鐵道電信等の被害もなかつた

農業年鑑刊行
日本農民人名辭典附

大阪府下濱寺高石町に事務所を置く木山彦一氏の主宰する財團法人富民協會では今回新渡戸博士監修の下に『日本農業年鑑』の刊行を企圖目下編纂中で十月刊行の豫定であるが同年鑑には『日本農業人名簿』を添附すると（四六判六百頁、定價一圓、送料十錢、六月中豫約特價九十錢）

工業品々評會
今秋開催する

京城商工會議所では總督府、京畿道、京城府後援の下に來る十月十日から同廿五日迄十六日間商工獎勵館において京畿道一圓を地域とした工業生産品に加工品々評會を開催することに決定した

會議規則議了
十五日に可決か

會議所規則制定審査を附託されてゐる京城府會委員會は十一日その第三回目の委員會を開いたが、大體その審査を終了したので、來る十五日更に委員會を開き決定案を可決する運びとなつた

沈沒潜水艦
殘留者の生存は絶望

【威海衛十二日發電】沈沒潜水艦救援隊は十一日終日艦內殘留者の生死を探るため努力したが何等應答なく殘留者十八名の生存は絶望となつた、なほ引揚げ作業は頗る困難で當分浮揚の見込みがない

地方には奸商が多い
石油に他物を混入する

火藥類石油其他の危險物取締をなすべく警務局安藤技師は數日來府內の業者方面の取締上に關する注意とこれが販賣上の狀態等につき調査をなしてゐたがこれにつき同技師は語る
各種に亘る石油販賣上における品質の調査は各自會社の特色があつてその批判はいへないが、その影響も各販賣商要は大きな弊害を及ぼす恐れがある。大體石油は各製造會社より指定販賣人によつて各々取扱はれるが、會社の信用を尊重しこれを保つ關係で小賣商や需要者直接の販賣に對しても相當製品の吟味をなすも一合二合と小賣をなす小賣人間には往々不當利得を貪る爲に或る物を混入してゴマかして賣るものもある、特に田舍には相當多いやうである。斯る事柄は甚だ不都合な事であつて相當商標の知られた石油などは多大な迷惑な事である。
又販賣者側でも混入油を購入によつて燈光もうすく分量も早く減するので、經濟上からも大變な損害を蒙る譯で、この點についても當局では充分取締を嚴重にしてゐる次第である

船舶登簿數
五月末現在

遞信局の調査によると五月末現在において朝鮮に船籍を有する汽船は百九十八隻でその總噸數は五萬四千四百十噸であるが、右の內百噸未滿の小型汽船が百五十隻、百噸未滿のものが二十八隻、千噸以上の大型のものが二十隻である

百噸未滿	一五〇隻	六、四三三噸
百噸以上五百噸未滿	二〇隻	五、二三三噸
五百噸以上千噸未滿	八隻	六、三三〇噸
千噸以上	二〇隻	三六、[illegible]噸

上旬米及粟輸移出入高

【總督府發表】六月上旬米輸移出高は三三九、五八六石（比前年一三三、四六〇石增）十一月以降累計六、四三九、四六六石（比前年二、〇三六、六八三石增）米輸移入高一、五二九石十一月以降累計三三、五二五石、粟輸入高四七、五八八石、累計六六八、二一六石（六二二、五九四石減）

◇株式◇
大株短期引跡

大新	五十九圓二（卅錢高）
鐘新	七十四圓九（十錢高）
日產	十九圓丁（十錢高）
東新	百廿三圓五（四十錢高）

◇期米◇
各地期米後場止

下關一八、四〇▲桑名十一番ナシ十二番ナシ▲名古屋一九、一〇▲金澤一六、九六▲熊本一七、二三▲大阪最終氣配十五錢（一錢安）

仁川穀物出入（十二日）

廻着	
籾 貨車便	二、ナシ
同 船便	三、七八
玄米	二、五一七
白米	ナシ
大豆	三、三三七
移出	
白米	三、九七五
袋入	五、二二五
玄米	一、七八七
大豆	三、二一五

群山廻米報（十二日）

船便玄米	五一〇叺
同 白米	ナシ
汽車便玄米	二、八九六叺
同 白米	ナシ
牛車便玄米	ナシ
同 白米	ナシ
合計 玄米	三、四〇六叺

名篇傑作の評判講談全集 勢揃ひ！

お待ち兼ねの 第九巻いよ〳〵出來 新味横溢、興味滿點 到る處白熱的大歡迎!!

第九巻內容

▲長篇 毛谷村六助 太田貞水
勇ましくて奇拔な名講談中の名講談、しかも演者は斯界の大家貞水師、豪勇の六助、美しい三國姉妹の仇討、太閤殿前の三十六番相撲、朝鮮征伐の大働き等面白くて〳〵堪らない大讀物。萬人大熱狂！

▲長篇 甲斐勇吉 邑井貞吉
講道の志已み難く、[illegible]のボーイとなつて渡米した勇吉が、紅毛碧眼の奴ばらを後に瞠若せしむる痛快無比の大働！[illegible]ありメリケンお花の熱戀あり、眞に波瀾萬丈の大讀物

▲長篇 快盜ルパン 樂山
全世界を震撼せしめた怪盜紳士！[illegible]ホルムスを相手に決死の一騎打、トテモ面白い!!

▲短篇 忠僕市兵衞 宝井琴陵
惡人輩の奸計に沒落した主家の再興に忠僕市兵衞が血淚の苦心、上總の片田舍から江戸に移ること十有餘年遂に命を賭した直訴嘆願が聞入れられ天晴れ目的を遂すといふ痛快無比感激の名講談!!

▲短篇 百千鳥 田辺南龍
そも「百千鳥」とは三味線の名前、白痴よ、のろまよと冷笑はれた少女名工が、恨みをのんで死んだ亡父の遺志をついで傑心彫刻の仕上げにかゝる名器。小泉長三の原作に名人南龍の名調子、思はず泣かされる傑作です

▲短篇 押附け花嫁 清草舍英昌
隱れたる義士外傳中の一大秘話。大石良雄の愛娘を預つた忠僕平助が奇抜な策を弄して京都の名家、茶屋の娘を御寮にするといふ前人未發の事實發見、實に絶好の名讀物です。

大好評の本全集 前巻までの分
選りに選つた傑作快作を網羅！
家庭の幸福和樂のためゼヒお揃へ下さい！

（第一巻內容）粂平內…大島伯鶴 落花の舞…松林伯知
（第二巻內容）西鄉南洲…西尾麟慶 加賀騷動…桃川若燕
（第三巻內容）曾我物語…田邊南龍 鬼三味線…白雲齋樂山
（第四巻內容）金色夜叉…昇龍齋貞一 遠山左衞門尉…神田伯山
（第五巻內容）甲斐の祐天…旭堂南陵 復活（カチウシヤ）…白雲齋樂山
（第六巻內容）八犬傳…一龍齋貞山 モンテクリスト伯…
（第七巻內容）左甚五郎…一龍齋貞山 モンテクリスト伯…
（第八巻內容）菊水の旗風…桃川若燕 彌次喜多道中…一龍齋貞丈

●全十二巻●各巻一冊一圓（送料十六錢）
全國書店にあり 東京本郷・振替東京三九三〇 大日本雄辯會講談社發行

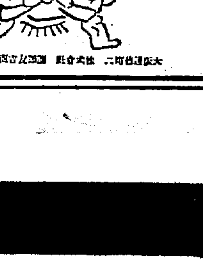

國產蛔虫驅除新藥 マクニン錠 虫下し
お子様にはマクニンゼリ
減俸のこんどの太刀は高く振り
M—49

宮內省御用達 菊正宗
京城 前田商店
釜山 本嘉納釜山支店

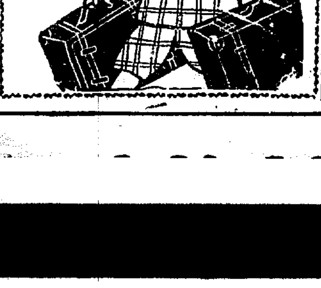

御旅行のシーズンになりました
鞄と文化夜具入
旅行具の御用は高木鞄店へ願ひます
京城府本町一丁目三六 高木鞄店
京城府本町二丁目一八 同 分店

赤毛 ちゞら毛 名が代
美容は先づお髮から
まア…美しいお髮 フツクラ…結上げた
艶やかな黑髮と……見惚れられるお婦人はみな……君が代愛用から
德用新小一個……二十錢
ゼヒ御愛用を乞ふ
◇君が代特長◇
髮洗ひ不要…毛をいためず…
永く保つ…枕を汚さず…
くせ毛が直り、價ひが一番安い…
◇全國藥店にあり
本舖 東京淺草藏前 山吉商店
KY.1

東萊溫泉場
新館落成
溫泉御旅館
清楚閑靜
蓬萊館 電話五番
▲內湯完備家族湯五個新設

京畿道

開城府會初會議
副議長金正浩氏當選

地方制度實施後最初の開城府會は午前十時から府廳樓上において開催全議員二十七名總出席、傍聽席はこの記念すべき初會議を見んとて殺到した群衆により一の空席も無し府尹開會を宣し左の如き挨拶を述べ續いて府會議規定審査に入り侯を逐ふて討議し一たん休憩のため休憩午後一時廿分再開議長は副議長選擧を宣ぶや會議は極度の緊張味を呈したが開票の結果金正浩氏當選

十四票　金正浩
十二票　宮崎金毅
一票　朴鳳鎬

續いて金正浩氏の鄭重なる挨拶あつて本會議に入る

▲金毅○君　今日始めて受け一週も通讀しない議案を以て審議する事は甚だ遺憾と思ふ全開城の勝養を決定する議事を議することに當り何故府は幾日前に各議員に議案を配布せざりしや

◇李英燦君　金君の意見に同感である此會議が踏前の形態を脱し決議機關となつた以上一週の通讀も爲さずに何を審議せよといふのか、少くとも二三日以前に之を配布し議員をして充分なる研究を加ふる期間を與へ以て開城の福祉に資かざる意見を述ぶる樣にすべきである

兩君の熱論に議長も當惑したが議長の辯明劾を奏し有耶無耶の中に葬り去らる

議案第九號開城府助興税條例案は種々議論があつたが結局全員贊成その實行方法を議し讀會を省略して可決

議案一號より八號迄一括上程全員贊成讀會を省略して可決

十號接界追加件

土木費中萬年橋、都橋下側修繕府協議稅租賦の件に付き討議あり

事務費中總督府より無償にて讓受け府用となす自動車費に關し幾多の論議を起したが何等修正なく原案の全案贊成を以て會議第一日は五時四十五分終了した（開城）

金府尹挨拶要旨

地方制度改正後初回の府會議員總選擧も無事終了を告げ府の意思決定機關たる府會も茲に目出度成立し幸にして識見徳望共に優れる各位が衆望を荷はれ光輝ある自治制度實施の劈頭府會議員の要職に就かれましたことは衷心慶賀申し上ぐると共に府政遂行の爲將又府民の爲慶賀に堪へない次第であります殊に本日茲に各位の御會集を求め最も意義深き初回府會を開會し各種重要案件の御審議を願ふに先立ちまして聊か所懐の一端を述べ各位と共に府政の進展に邁進すべき誓ひ以て御挨拶に代へ得るは私の最も欣幸とする所であります

顧みまするに今回の總選擧における立候補者數及有權者數は何れも前年の約二倍に達し嘗てその例を見ざる盛觀でありました尚幸に有權者各位の自覺に因り最も公正に選擧が行はれ理想的の結果を得られたるのみならず前述の如く選擧運動も比較的激烈なりしにも不拘立候補者並に有權者の制度に對する深き理由と眞的公正なる精神に因り殆んど選擧違反有るのなかりしは眞に改正制度が當地の民度に適正したることを物語るのみならず將來府勢進展に寄與すべき有力なる證左を得た譯で重ね重ね喜ばしく思ふ次第であります

此度斷行せられました地方制度改正に付ては今更多言を弄するまでもなく各位の既に熟知せらるる所でありますが今改めて之を要約致しますならば舊制度實施以來既に十餘年を閲みし一般民衆の制度に對する理解並に自治的訓練を比較的向上し民衆も亦著しく進歩致しましたので此の機において自治制の擴充を圖り地方の實情に最も相應しき制度に改め民衆の理解と相俟つて一層地方行政の圓滑なる遂行を期し以て地方の發展に資せしむる主旨に外ならないのであります

之をすするに今回の制度改正に依り各々其の發展の過程を異にしたる從前の學校組合及學校費を排して府に統一せられたるのみならず諮問機關なりし協議會を議決機關たる府會に改められた結果府制施行上最も必要とする所のものは和衷協同の精神であります故に萬一不幸にしてこの精神を基調として進み得なかつたならば制度改正の本義は沒却せられ地方の發展を阻害すると言ふ甚だ悲しむべき結果を招來することとなりますから府の意思決定機關を構成せらるる各位とその決定せられたる所に依り府政を執行する府當局者の間は和氣藹々裡に事を進めて行き更に之を推進めて府と府民と渾然融合一體となり私利を捨て公益に就き協心共力以て府民を對象として府政に專念するならば府勢の進展期して待つべきものありと確信するのであります

各位におかれまして何うか府當局の意のある所を充分御汲み取り下さいまして府民の福利增進の爲め御盡瘁あらんことを懇望する次第であります

次に茲に御出席なさいました議員中には本年度開城府一般經濟及特別經濟歲入歲出の豫算に參與せられなかつた方々も相當ある樣でありますから本年度に付き述べて御參考に資したいと考へます

昨年十二月初旬の協議會の席上に於て御説明致しました開城府の主なる施設項目十三項の實施を圖るべく極力財政を按配致しましたが府民の負擔の急激なる增加を避けました結果財政上の都合に依りその中既定計畫に屬する河川改修及上水道敷設の外は必須の經費を要ぜざるものに限り數事に計上致し着々その歩を進めて行きつゝあるのであります其の種類を擧ぐれば

一、產業の普及獎勵
二、敎育施設の充實
三、火葬場の改築
四、各種市場の整理
五、屠畜場の改善
六、史蹟巡覽道路改修
七、南山町下水工事

等でありますが今施設を以て滿足すべきものでなくなほ進んで改善施設をする譯であります

即ちこの外市區の改正公園の設置社會改良施設或は府營電氣等府民の福利を增進すべき各種の施設の必要を認めますがこの種重要なる都市的施設に付きましては過去の歷史と現在の實情の調査を助済すると共に府勢の向ふ處と民意の歸趨を察しまして施設事業を斷定し着々と進行致したいと考へます

次にありますこの點に付ては他日適當の機關を設け各位と共に充分調査研究致しまして目的の達成に努力致したいと思つて居ります故に今回附議せむとする租制を固り錢で府財政の緩和に資せし爲め花柳界に遊興する有産階級の者に對し藝妓の揚花代を對象として助興税を賦課せんとするものであります而して本收入は將來主として社會的事業方面に振向けたい意向を有して居りますその他の議案中第一號乃至第八號は府制改正に依り現行條令中不適當なる字句を修正せんとするものでありまして條例の實質面に精神におきましては何等變はる所なく第十號案は豫算説明書に記述せる通り緊急已むを得ざるもののみを追加計上したのであり又第十二號案は第十號案と關聯して總計費の變更を要する事項であります

第十二號案は府制、學校組合令及朝鮮學校費令改正施行規程第五條の規定に基き府尹專決を以て決定致しました府使用料の各人別賦課額を改めて府令に附議致しました譯であります

なほ右各議案の詳細に亘りましては參與員をして説明せしむることに致しますから何うか腹藏なく意見を開陳せられ充分御審議の上議決あらんことを御願ひ致します

終りに臨みまして財政の點を回顧致しまするに客年十一月府制實施以來全くの創始時代に屬し忽忙の間哀く大過なきを得ましたことは公職者各位の御援助の賜でありまして深く感謝して居る次第であります

今回府會々々制度が改正せられ府民の總意を完全に府政の上に反映せしむべき途は開けりましたものの私の最も喜びとする所であります然し乍ら克く新制度の運用を爲し期待の効果を收めるためには自ら望みに對して理想の域にまで前進せしめ得る力ありやに到りては頗る懸念する所であります然し乍らも限りの意力と熱誠を以て事に當り府民各位の期待に背かざらんことを努むる覺悟でありますから各位におかれましてはこの意を諒せられ一層御指導御援助あらんことを偏に切望致す次第であります

江原道

發掘された石器時代の遺物
約二千年前のものと思はる
◇…永岡教諭語る

春川、春川高等普通學校歷史地理教諭永岡史雄氏が春川郡新北面泉田里において石器時代の遺物各種十數點を發掘したことについては既報の如くであるが、これにつき永岡教諭は往訪の記者に語る

時代は明瞭でありませんが、約二千年前のものと思はれます。即ち新石器時代の末期か或は金石併用の初期頃のものと思はれます。發掘した所は古墳と思はれますが、石塚の樣でありまして上部に平石を用ゐ四方は石級の構成を認めるのですが、土砂が内部に流れ込んで明瞭ではありません。なほ最上部に巨大な平石を載せてあり附近に小石の多い點から按ずれば更に其上に小石を積んで饅頭型としたものが次第に崩潰したものゝ樣にも思はれます。これはいはゆる高句麗古墳の樣でありまして長く東西に亘つて分布され凡そこれ等十數個を發見することが出來ました。なほ當地は揚國時代の石槨の跡だといはれてをつた所です

發掘物は石劍一、石鏃九、石槍（破片）一、管玉七、石圃丁（半片）一、石斧（破片）二、土器數個（手づくねの陶明瞭なもの、瓜田あるものゝ薄手燒のもの等）である

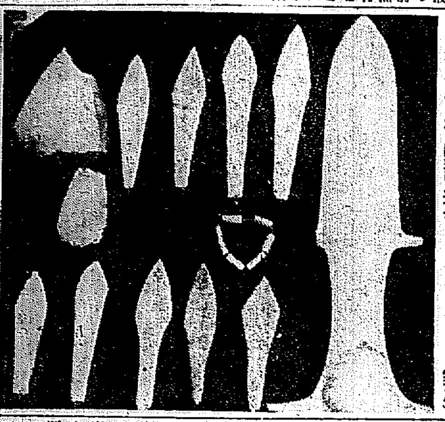

寫眞は發掘された石器の一部（春川）

月給の六割五分醵金
貧民救濟の爲めに

軍威郡召保面長林晩氏外面職員一同は面内の貧者勞働自活不能の者、幼疾病者救濟のため五月分の給料から面長は二十三圓六十錢書記は一人平均二十圓（各月給の六割五分）を醵金總額百二十八圓二十五錢で粟十石三斗余を購入し百八十七戸千百九十一人に對しそれぞれ分配した、同面は明治三十年頃一時金山があつたとかで多數の人が入込み相當有福に暮してゐたが今日では道内でも屈指の貧しい人の多い面である（大邱）

大邱辯護士會總會

大邱辯護士は十一日午後四時から大邱法院辯護士室において本年度の總會を開き
一、裁判所構成法實施促進の件
一、朝鮮司法官會議に提出すべき事項協定の件
の二項を協議した結果第一項は總會の決議に基づいて左の決議文を可決朝鮮總督、法務局長、内閣總理大臣、司法大臣、拓務大臣、貴衆兩院議長、日本辯護士協會に發送打電した

決議

帝國憲法の趣旨に則り速やかに朝鮮に裁判所構成法の施行を期する

ついて司法官會議に提出すべき事項について種々協議の結果大邱からは二項目を提出することゝした午後五時四十分散會した（大邱）

鬱陵島の夏鯖大豐漁
每日十萬尾以上

慶北鬱陵島近海は最近夏鯖の盛漁期に入り連日十萬尾以上の水揚があり、鮮魚として又は餌飾、鹽切りとして高値、内地方面に輸移出してゐるが今年の如き豐漁は近年になく漁民は何れもホクホクで各港とも活況を呈してゐる、旨十一日同島々司から慶北道へ報告があつた（大邱）

大邱中學十年祝賀

大邱中學校は十二日十周年に相當するので當日午前十時から創立記念祝賀式を行ひ引つゞき正午から祝宴に移り午後一時から全校生徒の運動會が行はれた（大邱）

借家爭議遂に法廷へ
昨夏以來の紛糾
成行き注目さる

大邱府村上町中央旅館所に貸家を持つ問中阿部兩氏に對し借家商人山本、玉水、大庭外三商店の家賃値下げ問題に端を發しての爭議は昨年夏以來約一ヶ年におよぶも解決の曙光なくその間大邱署の調停もあつたが空しく家主は前記各商店に對し内容證明をもつて立退きを要求したが、それすらなさず問題は紛糾のまゝ今日に至つたが十一日に至り家主側は大邱地方法院に對し家屋明渡し、延滯家賃並に損害賠償金支拂ひ請求訴訟を提起し遂に問題は法廷にさらけ出されることとなつたが、これに對しては借家人側には昨年商況不況で家賃が高いとの理由で値下げを要求して居りかつ家屋の修繕を度々要求するも應ぜず止むなく家賃を支拂はぬのだといつてをり家主側はそれより先き數ケ月分の家賃滯りがあり何度要求しても支拂はぬため値下げも修理も出來ぬ家賃さへ支拂つて貰へれば問題は立ちに解決すると容易に決せず、最後には感情問題も手傳ひつひに法廷に持ち出す迄となつたものである、なほ大邱としても目下家賃値下落に伴ひ家賃値下げ問題の叫ばれてゐる際とて裁判の結果は一般から注目されてゐる（大邱）

慶尚北道

購買組合の組織中止方陳情
小口商議會頭等道廳に林知事訪問

慶北道廳内の官吏減俸對策としての購買組合組織は最近漸く表面化したが大邱商工會議所ではこの購買組合組織によつて市中商店の受ける影響は大きいものがあるのでこれが對策を種々協議してゐたが十一日小口會頭は、平副會頭、大田理事の三氏は道廳に林知事を訪ひ市中商人の苦衷を陳へ購買組合組織によつて從來官廳方面を唯一の顧客とするものは全く上つたりであるからとて購買組合組織の中止方を陳情した（大邱）

黄金の雨
大邱地方に降る

雨を欲しがつてゐた大邱地方に十日朝來可成りの降雨を見た、十一日午後八時までに七ミリの雨量で大したものではないが待ちに待つた雨の事とて實際文字通りの黄金の雨であつた（大邱）

春繭出廻り

慶北道内の春繭出廻りは去る七日頃から初まつてゐるが共同販賣は十日から一齊に開始した、各地共金融逼迫の折柄ぞくぞく持ち込んでゐるが十日は漆谷の四百貫を最高に一千五百貫十一日は慶州の四百貫を最高に二千貫の出廻りがあつた（大邱）

大邱の火事

十一日午前四時ごろ大邱京町二丁目紙物商勇昌亭方から發火折柄の烈風に火はあふれ見る見る隣家の呉服商李成在方に燃へ移り西隣の雜貨商朴氏南家をも燒き四時四十分鎭火した原因は漏電の不始末からで損害約一萬六千圓で火元勇方では一萬圓の保險に加入してゐるなほ同町は大邱鮮人市場目貫の場所で一時は大損害であつた（大邱）

咸鏡北道

城津邑會議第二日

城津邑會第二日は前日の本會議で委員附託となつた

第二議案　城津邑工事の請負勞力の供給物件の賣價賃借に關する規則制定の件
第四議案　城津邑水道給水規則制定の件
第八議案　昭和六年度城津邑戸別稅賦課額査定の件

以上三議案につき九日午後三時四十分から本會議を開催邑田議長の司會にて他の議員十一名出席、重松邑長、吉岡庶務主任、齋藤庶務出席の下に夏目議長開會を告げそれぞれ委員長より報告ありて審議に入り一部に修正を加へ何れも原案通り可決議案全部の審議を遂げ七時三十分終了かくて第一回の城津邑會本會議は終了した（城津）

當面の諸問題協議

九日午後七時三十分城津邑會本會議終了後引續き邑會議室において城津當面の左記府事問題につき協議會を開催した（城津）

▲商港修築速成促進の件
▲大築港修築速成に關する件
▲金融機關增設に關する件
▲都市計畫市街地擴張に關する件
▲邑諸稅金徵收不良につき邑務徵收係使用の件

慶尚南道

藝者の線香代半額に値下要求
釜山の一流料亭から
券番と置屋組合へ

釜山一流の料亭東萊、新茂川、美都巴、花月、觀音、うろこ、君の家、稲戸勢、愛月、生駒、開花その他で組織してゐる料友會では最近緊縮の決議によつて不景氣、物價値下げ減俸騒ぎ等の時世相に大いにかんがみる處があつて料理代は從來よりも全般を通じて二割引き酒引きの大英斷大勉強をもつて十日から實施し時代に順應したサービス振りを發揮することになつたがこれに反して昔ながらに好景氣時代のまゝ動かない藝者の線香代一圓二十錢を半額の六十錢に値下げの要求を釜山券番と置屋組合へ持込んで不景氣を切り拔けんとしてゐる、これに就いて料友會側では

不景氣の時代にこのまゝでゐては料理屋は共倒れとなるほかはないからお客が二厘の線香代を百つてゐる迄り線香代を半額の六十錢に引下げて貰ひたいと消極な要求をしてゐるに過ぎないと語つてゐるが券番側では立場に頗る苦るしい事情があつて値下げの交渉については俄に贊成は出來ない迄り込線香代を半額にすれば券番の總賣上高から見ると約一萬圓の缺損となるから毎月料理屋より届けられる線香代さへ滯りがちの際この上にも値下げをすることは券番も藝者も大恐慌ですと弱り拔いてゐる（釜山）

ポプラ植栽

ポプラの植栽は利用方法の如何によつては有望な事業であることをいはれてゐるが慶南ではポプラの綠葉を畜肥料として利用すると共に材料は建築材料と燃料解決の一端ともなるので各郡を督勵し陸保の庭園空地等を利用して植栽を獎勵した結果本年すでに八百六十三萬本昨年は六百萬本を植へた（釜山）

千金の雨
農村甦る

慶南一帶は十二日の梅雨入りを控へて連日の晴天がつゞき此の調子では田植も出來ないと悲觀されてゐたところ十一日朝より南鮮地方は申分のない降雨にて瀕死の狀態にあつた農村は一滴千金の雨に悉くよみ返つた釜山の期米も十日の後場より五圓九十九錢が十一日の前場と二十錢下がり氣づかれてゐた田植もこの雨で順調にはかどるだらうと喜ばれてゐる（釜山）

倉庫と埠頭
海運業組合委任經營か

釜山府營貿易の振興を圖るため釜山府が工事中の北濱バンドの埋築は殆んど竣功し目下上屋建築の計畫中であるが年約四十五萬噸の貨物を呑吐する北濱埠頭二千坪の埋立地には府において大規模の倉庫を建設し埠頭收入の增加を期し埠頭市のところ最近になつて倉庫および埠頭を海運業組合が府より一手に委任されて經營する方が實際上より看るも遙かに賢策であるとの意見が唱へられ目下同組合より府へ向つて交渉中である一方府においても荷役および警庸料徵收倉庫使用とこれに伴ふ取締り管理等に多大の困難が伏在するので海運業組合の申出でには恰も渡りに船の形があつて八月一杯までの完成後に府と同組合との間に具體的に交渉が纏まる模樣である（釜山）

全羅南道

湖南線急行機關車脱線顚覆
三百餘本の枕木は滅茶苦茶
幸ひ死傷者無し

湖南線急行第三〇一號列車は九日午前三時五十分大田を發し同十一時六分頃、木浦驛から四キロの地點（操車場前）で機關車が脱線轉倒、炭水車および客車二輛は脱線したが人畜、荷物には損傷なく、急報により木浦驛より救援列車を仕立て現場に急行し乘客荷物を移して右の救援列車は午後零時十分木浦驛に歸着した右の列車には二等二名三等百七十名を乘せ仕城里驛から豫定より二分遅延し機關車前部が激しく下り勾配に差しかゝつた際機關車にショックを感じ約三百本の枕木を滅茶々々に折り碎いて、そのまゝ機關車は砂中に轉倒したがレールは飴のように折れ曲り、復舊は容易でないが木浦驛午後六時廿分の三〇六列車は現場を徒歩連絡により運轉するはずである、脱線原因は取調べ中であり損害は約四千圓の見込（木浦）

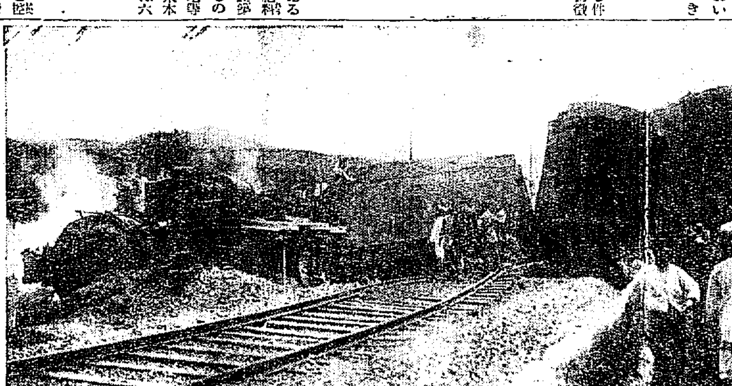

湖南線急行列車の顚覆

平安南道

料理屋の緊縮時代對應策
線香代や料理代の値下げを斷行？

平壤府内の大小料理屋ではカフエーの進出、財界不況に甚く減收で一層惱まされてゐるが緊縮の世の中でこれは止むを得ないとしてこれに對する適當なる方法を講ぜねばならぬと種々研究中であるが妓の花代値下、料理代値下げ等を斷行し緊縮時代に相應はしい方法を講ずることとする模樣である（平壤）

果檢手數料
引下げ陳情

鎭南浦果物同業組合では十一日午後三時府廳樓上において評議員會を開催し

一、昭和五年度組合歲入歲出決算承認の件
二、昭和六年度組合歲入歲出追加豫算の件
三、旅費支給規程中一部改正の件
四、平安南道果物檢査規則中一部改正の件

を附議、審議の結果何れも原案を可決した、なほ道令果物檢査手數料四貫入一箱金四錢を二錢に引下げて貰ふべく鎭南浦府當局を經由し道當局に陳情書を提出してゐるが引下運動委員一同は來る十五日打揃つて道當局を訪問し當業者の苦境を具申し極力目的の貫徹に努めることゝなつた

昭和水利再調査
佐原本府技師等現場へ

昭和水利組合工事計畫再調査の爲め佐原本府技師一行六名は八日夜京城發現場に向つたが平安南道農務課よりも前田水利主任技師が現場に向ひ十一日歸任した佐原技師一行は十三日まで昭和水利に關する再調査をなし十四日より十八日まで龍川郡區中水利豫定地を視察すると（平壤）

荷主懇談會
運輸事務所の試み

平鐵運輸事務所では荷主に對する新しいサービスの一つとして年二回乃至四、五回適當な機會に荷主懇談會を各驛長の主催で開き荷主側の意見を懇切に聽き貨物取扱改善の資料にすることゝなりその第一回懇談會を來る十五日から左の日程で開くことゝなつた（平壤）

▲十五日新義州▲十六日宣川▲十七日定州▲十八日新安州▲廿日平壤▲廿一日鎭南浦▲廿四日兼二浦▲廿五日沙里院

合財袋

◇…平壤測候所談　六月上旬平壤地方の氣溫は頗る順調、旬を通じての平均氣溫は十八度八分で昨年及平年と殆んど變らず雨量は十六ミリで昨年の六月上旬の五十五ミリに比し約三割にしか當らぬが昨年の六月、旬は雨量が多かつたので本年の六月の雨量が平年雨量であると

◇…朝鮮視察のため來鮮中の宮原東拓總裁は十七日京城發黄海道各地を視察の上十八日午後二時六分平壤驛着列車で來壤、平壤に一泊、同夜鐵道ホテルに官民有力者を招待十九日午後三時七分平壤發列車で元龍背へ向ふと

◇…平安南道价川郡中西面隆里仕讀率（二四）九日午後九時頃鐵道線路の土採取中その土砂が崩壞し即死を遂げた

◇…平安南道价川郡价川面新上里鐵骨商洪秀南（三八）外廿名は同里北亭蟹熊方で去る七日夜から八日朝迄一セットに十錢乃至三圓をかけて賭花賭博を爲し价川署員に檢擧された

◇…平壤手形交換所五月中の交換高は一萬八千二百六十五枚三百七十六萬三千二百十七圓五十錢、累計七萬八千六百九十九枚一千六百九十八萬七千七百三十六圓八十二錢である

◇…平安南道江東郡三登面生れ當時住所不定無職朱南龍（二八）江原道鐵原郡鐵原面生れ同崔宗遠（二二）京畿道仁川郡蘇萊面生れ同安得俊（二一）全羅北道扶安郡茂林面生れ同夏全俊（三二）忠淸北道堤川郡鳳陽面生れ同朱玉（三一）江原道三陟面生れ同朱益淳（二一）の六名は去る五日午前十一時頃から午後一時頃迄の間に順川郡順川面舘下里市場において同郡仙滄面桃洞里農金斗萬外二名から四十圓餘の現金を掏り取つたもので犯行の手口から一味がスリを働き順川署へ檢擧された彼等は京畿、黄海、平南の各地で盛り場をめあてに稼ぎ廻つてゐた模樣で引續き取調中である

黄海道

黄海道軟式野球大會
けふ午後一時から
沙里院で開催す

池田紫雲店運動部主催本社沙里院支局後援黄海道軟式野球大會は今十三日午後一時から十四日に亘り沙里院普通學校庭において開催するが十一日午後四時池田運動部に道代表松田AS倶樂部代表三原、信川郡代表橫山載寧郡代表島田教育協會小泉諸氏と本社沙里院支局記者立會の上極めて公正な抽籤を行つた、組合せメンバーは左の通りで市内は全く異狀な緊張を示しつゝも最負々々に話頭を賑はしてゐる豫想は徒らに豫想のみとは知りつゝも今出場チームを總覽して見ると十三日緒戰を承ける新義鐵道倶樂部と沙里院實業團合併のAS倶樂部こそ本大會を彩どる好取組で新義健球チームの老練に比しASのピックアップは本大會史上の一ページを飾る事であらう、新築の陣容にASの内外野手の守備と萬全投手がコントロールの整調を保ちどの程度で押さへるか次ぎの鐵道三浦は三菱野球部の背景に昨春理里の如く現れた鐵鄕の新進である、鐵道は昨秋海州を破り沙里院實業に勝ち勢ひに乘じて覇業を今一手に納めて黒田剛球投手に信川の小島主將の強戰こそ興味の焦點で信川軍の一刀流の妙味と策により滿に生き得るかが勝負の岐れ目である（沙里院）

十三日試合
一回戰（新義鐵道倶樂部　AS倶樂部）
二回戰（信川チーム　載寧チーム）
不戰（沙里院鐵道チーム　信川チーム）

十四日試合
準決勝（沙里院鐵道倶樂部　信川チーム）
決勝　BA勝者

新義鐵道倶樂部
[illegible]

AS倶樂部
[illegible]

載寧チーム
[illegible]

沙里院鐵道
[illegible]

信川チーム
[illegible]

於之水利設立反對
豫岩山上から祈願

本月十日は於之屯水利設立反對運動開始百日記念日に當るといふので同會幹部連は此日を強く意義あらしめ同反對運動史上の記念すべき一幅の畫たらしむべく旭日まさに東天に現はれんとする午前四時龜岩山頂數千尺の豫岩山の絶頂に登り同反對會長以下利害關係者百有餘名が於之屯水利設立中止方を神に祈願したが同時から伊香保その他の場所で數三組の記念祝宴會があり伊香保においては久保田拜馬氏の此度の政務總監および水利課長への陳情顛末報告があり次いで村岡保氏の反對運動に關する今後とるべき方法等の説明があり同三時頃盛會裡に散會したなほ午後七時から池田において開催の手筈であつた記念講演會は警察の手配により中止した（沙里院）

麥作豫想
七十四萬石

黄海道の小麥作は春先の氣溫一般に低溫なりし爲め生育前年に比し遲延の傾向があつたが、五月上旬における多雨と氣溫の上昇及日照時間の增加は生育を著しく助長し此後の氣溫順當を得ば本年の作は豐作を豫想せられてゐる、なほ本年一月の各郡の收穫豫想高の總計は七十四萬三千二百石にして前年に比し三分五厘の增收見込であり平年作に比し一割一分二厘の增收見込である（海州）

農民デー
今十四日を稱して

黄海道においては例年の如く農民デーを明十四日種苗場において午前八時半より擧行することとなつてゐるが、當日は午前八時まで集合の上知事はじめ、官民一同種苗場に於て田植方法の説明後九時より各場に分れて田植を開始し十一時までに終了しそれより野趣豊かな手製料理にて興餞をなすはずである（海州）

海州の大雨

久しく雨なく草木枯死せんばかりであつたが、十日午後七時頃から降り出した夕立はおよそ三時間餘も降り續き土壤を潤すなど凄まじき勢ひであつたがその量は九十七ミリであつた（海州）

忠清南道

溫陽溫泉で夏期大學
朝鮮教育會主催の下に

朝鮮教育會にては八月中溫陽溫泉において夏期大學を開催する事に決した會員は三百名である會場は溫陽普通學校である

道主催夏期講習會
八月大田中學で

忠清南道では八月十五日から五日間大田中學校講堂にて左記講師を招聘し道内學校職員の夏期講習會を開催する道外からの聽講も相當あるべく三百名を突破する見込みで準備を急いでゐる（大田）

▲最近教育學説　廣島文理大學　臨島教授
▲國語教育　第五高等學校　八波教授
▲國語教育　廣島高等師範　原田訓導

高田學務課長視察

高田忠南學務課長は大田市内初等學校學事視察の爲め來田九南日小學校の教授狀況を視察し九日は午後二時から教員二十餘名の各學校經營上に關する研究意見を述べたに對し極めて適切しかも穩健なる講評を三時間に亘りてなし十一日は第一、二校に集めて講評する所あり更に十一日は午後三時半より小學校講堂において市内各校職員のため今の事例を利用し獨逸教育の實際を長時間にわたりて獅子吼し多大の感動を與へた（大田）

咸鏡南道

咸興府會第三日

咸興府會第三日（十一日）は午後一時開會、新府尹舘銘計畫概要の上一般經濟、第一部特別經濟、第二部特別經濟の賦課率査定に入り三者一括第一讀會に入つたが進行遲々、午後三時十分に至り漸く審問打切りの動議成立、秘密會として個人賦課額の査定を行つた（咸興）

公私經濟緊縮委員會

八日午後二時北青邑會議室に官民公私經濟緊縮委員會を開催現下の經濟狀態に鑑み協議の結果今後左の申合を實行することに決定した

一、諸物價低落を期すること
一、家賃の値下を斷行せしむること
一、宴會その他の諸出費を節約すること

右決定事項は關係各方面の理解を求め速に實行すべきことを期す

增田一郎第一回公判
一年六ヶ月求刑

昨夏元咸興警察署司法係巡査部長奉職中の瀆職事件に連座收容された咸興府東部里司法代書人增田一郎の賄賂文書僞造その他の事件にかゝる第一回公判は十一日咸興地方法院に開廷、檢事から一年六ヶ月を求刑された。判決言渡しは來る十五日の豫定（咸興）

中樞院參議來咸

中樞院參議洪丙頊氏、村上九八郎氏は十日來咸、咸興府内および興南視察の上、十一日は午前中道廳會議室において張參與官、平井財務部長、日野社會主事臨席、咸興朝鮮人側の有志十數氏と地方事情懇談會を開いた（咸興）

地方集會

◇府議招宴　飛鋪咸興府尹は十一日夜大和食堂に府會議員並に府協議員全部を招待、初府會の勞を犒ふ處があつた（咸興）

◇商議支店長招宴　東拓咸興支店新支店長澤田治郎氏は八日午後七時より料亭日の出において榮轉官民有志招待新任の披露宴を張つた（咸興）

地方人事

▲高田忠南學務課長　八日以來大田各學校視察中の處十二日歸任
▲高橋忠南農務課長　十日大田へ十二日歸任
▲齋藤安二氏（大田邑長）十二日公州へ出張
▲長谷川公州地方法院長▲里見檢事正、十一日清州着十二、三兩日法院、清州署の事務檢閲を行ふ
▲大野太郎氏（大興電氣咸興支店副支配人）會寧支店支配人に榮轉近く赴任の筈
▲池田發次氏（金澤憲兵隊附特務曹長）十二日夜咸興發赴任

胃腸良藥 アイフ

貴下を救ふはこの名藥

病源に迫り病根に徹する非凡なこの藥力！
頑症の胃腸病を快癒する獨自のこの藥効！
永い病苦の暗黑より朗かな健康の夜明け！

慢性胃腸病には斷乎としてこの アイフを服用せよ

胃腸 受難の時期、胃腸疾患漸く繁く、慢性胃腸病愈々警戒を要するの時！万病の基、人生の幸福を攪亂する慢性胃腸病は斷乎アイフを服用して清算せられよ。元來胃腸は菲薄な粘膜を以てなり、僅な原因と雖大患の源となる。故にこの粘膜に對して獨特の治癒作用獨自の強壯効果を有つアイフの服用は、貴下の永い病苦を除去する唯一の途である。即ちアイフの主藥は腸胃内壁の潰瘍又は糜爛面に附着し、炎症を鎭め、粘膜を強壯にし、粘液の分泌を減じ腸の蠕動亢進を制し、下痢を止め、痛みを鎭静する。依て胸先痞へ、嘔吐、嘈囃を癒し、下痢及粘液血液混入の便を止め、腹痛腹張り腹鳴り食前食後の胃部痛み等を快治し、胃癌、腸結核、腸潰瘍の疑ひある危險症に著効を奏し、慢性の胃腸病を快癒せしめ、胃腸の機能を旺盛にし、食慾を進め、榮養の吸收を佳良にし、血と肉とを増し、元氣を回復せしめ以て颯爽たる健康體とならしめる卓効の有る無二の良藥である。

アイフを服用すべき病名

◇急性胃加答兒◇慢性胃加答兒◇胃酸過多症◇胃液缺乏症◇胃アトニー症◇胃擴張◇慢性胃弱◇急性腸加答兒◇慢性腸加答兒◇大腸加答兒◇結核性下痢◇神經性下痢◇腸潰瘍◇下痢性胃腸炎及び腹膜炎◇初期胃潰瘍及腸結核

口口 普通アイフ 三包入 二十錢・四日分 七十五錢・八日分 一円五十錢・十七日分 三円・四十五日分 七円・胃症用特製アイフ 十一日分 五円・二十三日分 十円・ 全國到る所の有名藥店に販賣す

發賣本舗
大阪市東區清水谷西之町
順和公司
振替貯金口座大阪三四五五番
電話(東)五〇〇〇・五〇〇二・五〇〇三

宗教欄

宗教とは（上）

風願漢

宗教なる語は、英語の Religion に相當するもので Religion はラテンの Religare に由來し、結合を意味する語である 不可思議なる靈的關係よりしてか 現實生活の矛盾よりしてか、相對有限の世界より、絶對無限の何者かを求むる心、即ち我々人間宗教心の靈動によつて生ずる兩者の關係であると、これは從來一般の學者、殊にキリスト教系の關係學者によつて傳承され來つた所の宗教に對する定義である

然しこの定義は、概念上の定義としても甚だ不完全のものである何んとなれば、求むる心即ち吾人の宗教心は求めらるゝ者即ち絶對無限そのものに融通し同化し絶對そのものもなき境致に到達し始て滿足するものであつて、吾人にして一と度この絶對の境致に融合せんか、結合されたる世界は、畢竟なるしかも甚だ不徹底なる概念の遊戲に過ぎないものであり、こゝに滿足せる宗教が、砂上の樓閣のそれよりなほ脆なき者である事を痛切に感ぜしめられるゝであらう見よ現代の既成宗教に何の光りがあるか、何の力があるか、醜くも唯物論の旗かげに盜々として、直下に亡滅の一路をたどりつゝある現狀は果して何を物語るものであらう。吾人は從來の迷夢より目覺めて根底から建て直さねばならない時機に當面してゐるのである。

一歩退いて、靜かに自己を、そして更に自己の周圍を考察して見よ、吾人は何を以て生活の基本となしつゝあるか、又指木となすべきであらうか、あるが故に吾有らせられたるがまゝに無意識的に無批判的に生活する事は、吾人の理性がそれを許さない、必ずや理性的にそして批判的に生活の價値をそして方向を吟味し把握して、生活そのものに壓倒されないだけの抑制と懲悟とを必要とされるであらう。所かる知識の本性上無限に伸展する要求を、完全に滿足せしむべき對象こそ無限絶對なる内在の力である、自己の胸襟よりこんこんと湧き出でゝ盡くる事なく全宇宙をしてもその一滴にすら價ひしない處のものである。しかしてこの力は體達して初めて自知すべき境地であつて知識を以て左右すべき除左右し得べき性質のものでない、故に我が宗においては、理論の深淺恐耳を論難しない、只修行即ち如何にすればそれを我がものとなし得るかといふその道程の眞僞を分別するのみである、證論より冒證だ、自から自からの信ずる處を實行し、しかも決定して他を強いざる處に、自他協調の朗かな力調さと、相犯す可からざる權威とが生じて來る。この權威こそ自我を相融し抑制して展開さる世界こそ、徃々として可ならざるなき眞風靜謐の世界であり、生活を生活してゆく眞の生活ではあるまいか、自然活用なる生活、しかしそこまで吾人の精神を鍛練する事は容易でない、それは從來より事物を相對的に見、かつ考へる慣に訓練され來つた所のしからしむる處であつて、殊に現代社會の根本的弊害である。

深遠で幽玄な世界、高尚で徹底せる現實生活を外にして、別に何者かゞある樣に思ひ、又あるものと假定して、求め得べからざる幻影を追ひつゝ、はてしなき過程を歩けてゆくのが人間の常である、昔左樣であつた如く、今も左樣である。今より後も恐らく左樣であらう事は豫想するに難くない。吾人は斯く荒野の旅人のそれの如き一生を得る事なくして、果つべく運命づけられてゐるのであらうか然らば人生は暗黑であり、哀びゆく者の姿以外の何ものでもあり得ないであらう、然し人間は左樣な、絶望的な生涯を續ける事は出來ない、絶望の中に、何等かの形式により、光明を、活路を求めずにはをられないのである

怪魔・辯證法と藝術（十）

倉谷嶺藏

で我々に執つて藝術觀史に伏せられた辯證法の主要部分の抽出によつて示めされる事は個々の藝術家の意識や觀念によつて即ち主觀的條件によつては藝術史における辯證法は意味をなさないものであり創作行動に何等の手助けをなすものでないとしたならば藝術家は矢張既成の狀態を繼續して行かねばならないか——それでは依然として藝術史の辯證法は怪魔であり間題であるけれども我々に執つてはこの間題はすでに解決の一歩を踏みつゝある即ち藝術家が生產物の成熟過程に凝集し生產狀態、生產組織の中に解け込む事である生產する勞働大衆の組織性に狀態の中に溶解し彼等の階級意識性に觀念、感情を吸收し自己の意識、觀念性に感情として創作行動をしなければならぬ、この事の實踐狀態の如何が藝術制史に伏せられた辯證法の使用への轉化であり方法であり、時間の藝術制史と藝術明の藝術史との區別をなすものであるだか藝術家の生產組織中に狀態への溶解、プロレタリア階級への從屬も個人としての溶解は史的辯證法にとつては意味をなさないし、又一定の階層としてもプロレタリアートの眞實の革命的組織の中に從屬しなければその意味をなさない、プロレタリアートの意への依存としての藝術家階層の組織との關係が成立されて初めて藝術史の辯證法は我がものとなり得る、然しこの藝術家階層の組織とプロレタリアートの意組織への依存關係には鐵の如き關係があり方法があり復雜なる實踐があるがそれは後日に展開する、暗示的な部分が多く不充分ではあるが大體において革命的辯證法の姿と藝術史における辯證法とその方法と藝術家としての個人の立場を明かにした。

然し然らば個人としての藝術家と辯證法との關係はどうなるであらうか——これこそ知りたい問題であり藝術家に執つて必須の問題である。藝術家の創作における辯證法とは自からその姿と方法とを異にする。藝術家の個人における辯證法は藝術史の暗闇の中における如何なる天才凡才のすべての藝術家も辯證法的であつたたゞその革命的と退嬰的と合理の濃淡の相異が天才と凡才とを形成した。天才と唱ふる偉少な藝術家もその方法のもつとも成熟し合致した場合にのみ一生の中にも傑作といふ藝術品の少量を上げ得た事における傑作品は彼等の住む社會狀態の一種の醱酵狀態の凝成な感受と精神力や技術の成熟から來る凝然たる凝結物の輝きではあるが、彼等のその革命的辯證法は傾域下に溶み無意識のものたり從つて傑作は全く一つの偶然事であつた、しかも彼等の滴血の傑作品も無慘ながら社會の動向にも藝術史にも軌道を脫した星の燦然たる輝きに過ぎない場合が多い。藝術史の辯證法が明かにされ、しかも個々の藝術家に於る革命的辯證法が明かにされ、意識的にこれを創作動向の武器となるに到れば、即ち辯明期以後の藝術史における藝術家は普通凡才であつてもかつての藝術史における天才トルストイドストイエフスキー、ゲーテ、セークスピヤ又はミケランゼロ、セザンヌ等々の一生にものにした僅な傑作は一生の中に數百數千を叩き上げる事が出來るであらう事は斷じて空言ではない。個人における革命的辯證法の方法の姿の摘出は社會科學の網の目の中に意識觀念、感情の溶質の中に藝術品の主要成分として讀者を感動せしめる藝術性——この一見漠然たる神秘的な姿態をそれ等の網の目を通して彫像の如く浮かばして科學的に論理づけねばならぬ、この藝術家作に藝術品における革命的辯證法の姿と方法は近日中本文の續篇として具體的な現在の藝術問題と藝術運動の批判の中に展開する事にする、でその節に藝術史における辯證法をもつと明瞭性をもつて讀者に迫る筈である（完）

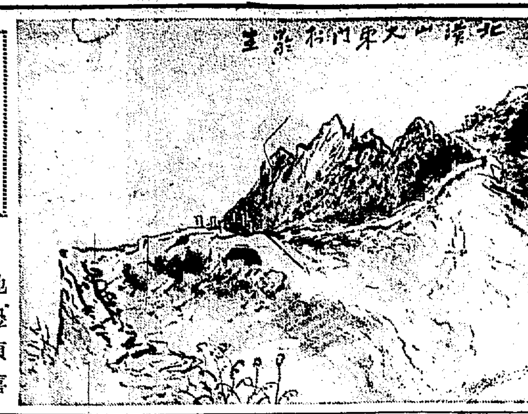

北漢山を巡る

○白雲臺へ

池邊貞喜　陣内松齡　多田毅三

山の嶺稍に吹かれながら藪中を見えかくれて幾つかの丘を登り降りして進む。

『ヌクテ……だ』池邊君が落ち着いたやうな、さうでないやうな聲を出す。『ほんとかね』でしばらく頭がまとまらぬ。ほんとかも知れぬそこらに一抹毛の混つた糞がある（松齡畫）

山本鼎氏講演會

日時　六月十三日（土）午後八時

場所　本社樓上來青閣

來聽歡迎　入場無料（但し場内整理費十錢を申受けます）

主催　京城日報社

歌壇（二月集）（八）

夜をこめてわづかに春の雪ふりぬ忘れし思ひ／＼出でよと　京城　森下安子

われもまた淡雪となり美しき人の蛇の目に積みて消にまし

ふるさとの夜のさまなどしのばれぬ雪の音ききひとりゐれば　河原　丈子

明かにものたまふかなと雪の音を君がかゞとのごとく思ひぬ　星州

しののめの窓紅は深き霧ながら豁はひそかに光さしきたる

山の氣のつめたく透るあかときに雪解の水をわが汲みにけり

久方の雪ふりきたり時久しわがこもり居の幾日經にけむ

この日頃げんのしようこにはぶ草を混じ煎じて親しむわれは

ほろあまきげんのしようこの香ざはり觸に親しきもの言ひにけり

中山峠生氏送別 短歌會（於佐四菜城氏宅）

送別歌

軒下につくらふ鳥は訪れて去り行く人の幸を祈らん　井上　伍一

斬新なうたを好みてつくられしひとのこの地を去らるゝといふ　小高優他子

長水はさらにはるけく思ゆらめ朝鮮金剛淸道順天よりも　背木　莎雄

ひにくことすこしまじれてよく語る人と別るなり夏淺き日に　大石　汀

むらぎもの寂しきときは順天のわれらがこともおもひだすらむ　西本　湘樹

離るとも大空のもとにともどもが住むとは知りつゝ迯るさびしさ　京安

なか空に月はますみて君送る宵にふさけし集ひなりけり　木尾　綾子

きた國は春淺からむ衣定め禰をおろして花つくりませ　日根野　直

別るゝと言ふに帳生心にくや今宵も未だされてゐるかも　藤田　一茅

一度は別れはあるものと思へども別れとなればかなしかりけり　森谷信一郎

誰なく早苗の水面に見入りつゝ送別歌なく苦しみてをり　楢田　稔

歌會の都度猛師に名を得たる君去り行くや全北長水　中平　芦香

そうことに歌を止めるといふ君に綱交するを謂りしことも　佐賀　榮城

あはれ君この順天を去り行くか我歌會はさびしきものを　正宗　歌郎

返歌　中山　峠生

前樹らとけだし別るゝ今宵かも歌は棄てづゝいづら行かむか

赤ら肌見たる山のひた／＼の夕

郎詠『峠』　中山峠生氏出題

日となれば影おとすなり

ひれふりてまたゐる裴と予が愛峠の空の明るさにみゆ　西本　湘樹

空の青さへぎるものはなかりけりのぼりつきたる峠路に立ち　背木　莎雄

弟の歌報手にしてかへる道雲月峠の萩はまだ盛り　京安

老いませし母の御姿思ひつゝ故郷近き峠路を越す　木尾　綾子

峠路の眞下にま見ゆいでゆ町白畑低くたなびきて見ゆる　佐賀　榮城

きそひ立つこゝの深山峠路のなかより鳥の聲すも　正宗　歌郎

一里峠越へなんとしてかへり見るわが海郷は朝あけにけり　中山　峠生

峠路の岩の滴水に立寄れば旅であるなつかし　中平　芦香

今ひといきと登りてしばしみはりたり眞夏の海の霄のひらけり　小高優他子

草に腰て草を食みゐる牛のあり峠の小道ひとりかへるも　楢田　稔

いくつかの峠は越へて來は來つれ我行かむ果は未だ見えざり　藤田　一茅

汗あへて登る峠路の谷深く岩蔭の中に水の音きこゆ　日根野　直

乙女にて峠の野菊つみはけし束ねし色は紫にして　大石　汀

この峠越せば夕餉の煙見ゆる急げあな黑かけ母は待つらむ　井上　伍一

學藝界

◇石橋今島氏　吉野町二丁目八三へ轉居

◇土持盛氣根氏　六月十六日より約三週間の豫定を以て、全北、忠北、慶南の各郡へ出張

小品　薫風

鳩時計が十時を啼いて、目が醒めた。レモンの花の香りを含んだ爽やかな朝風が、窓のレースのカーテンをサラ／＼と鳴らしてゐる。

起きやうかなあ、と半身を起した途端に、廊下に足音がして隣の部屋の襖がガラリと開けられた。

『サア、坊や、坊や、もう十時ですよ。お起きなさい、坊や』

妻の聲だ。日曜は朝寝坊と定めてゐる俺に遠慮してか、聲は小さいが、可なりひどく搖つてゐるらしい——坊やは仲々起きない。

『サア、早く起きないと目ン目が腐ります』

『ウ、ウーン——オ母チャン、目ン目がクチャクチャよ。開けやうと思つても開かないのよ』

『マア／＼大變な眼脂ネ。オ母チャンがよくしてあげますから、チヨット待つてゐらつしやいね』

妻は隣の部屋との仕切の障子をソッと五分ばかり開けて覗いて見ると茶箪笥の引出を開ける音がして何やらゴト／＼やつてゐる樣子。

妻は白い玉をコップに入れて、その上から鐵瓶の湯を注いで溶かしてから、ガーゼをその液に浸して坊やの目を洗つてやつてゐる。

『サア／＼、もうよくなつたからお目ン目を開けて御覽。ソラ開けられたでせう——マア、隨分目ン目が赤いわね。いつの間にコンナに惡くなつたの。今直ぐ治して上げますからね』

妻は今度は目藥を取り出して坊やの目に點してやつてゐる。目にしみる事もないと見へて坊やは泣きもしない——

坊やの目が癒つたのは、遊びに連れて行く氣も挫けて、俺はまた床の中へもぐり込んだ。そして、いつの間にかウツラ／＼眠りかけた……………

『オ父チャン、目ン目クチャルヨッ』

いきなり耳の傍で呼び立てられてハッと氣がつくと、枕元で坊やがニコ／＼笑つてゐる。

『オヤ、坊やの目ン目はモウよくなつたのかい』

『ウン、オ母チャンがこれで治して呉れたの』

大事に右の手に握つて差出すのを、受取つてみると『小兒用大學目藥』だ。

ア、大學目藥ならヨクキク筈だと思ひながら函を開けて見れば、藥瓶の外に先刻坊やの目を洗つてゐた白い玉が紙に包まれて入つてゐる。包紙の文字は『大學洗眼錠』なる療行届いたものだ。目を洗ふ藥と點す藥が揃つてゐて、然も子供の眼病には、專門の小兒用が用意してあるとは、これぢや治らないではゐられないわけだ。

『オ父チャン、動物園行かうよ』と坊やが早速催促する。

パッチリ見開いた大きな目は六月の空の樣に明やかだ。（S生）

新刊紹介　眼病の話

＝醫學博士岡崎祿吉郎氏著＝

誰でも知らなければならぬ眼病の智識を平易に述べたもの、萬人必讀の良書として推奬したい（大阪市北濱一丁目、參天堂眼藥舖本舖に申込めば先着一千名を限り無代送呈する由である）

耳鼻咽喉科診察
京城府黃金町（電本六四二）醫學博士　阪井清

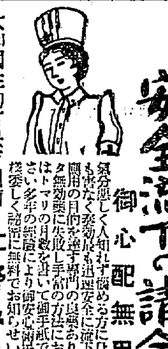

月やく
安全流下の請合藥
御心配無用
気分惡しく人知れず悩める方に身體に少しも害なく姿効最も迅速安全に流下たやすく周用の月經を遲する專門の良劑あり アリアレタ無效藥に失敗し手當の方法にお困りの方はトマリの月效を書いて御手紙で御相談下さい 多年の經驗により御安心御定の出來る樣委しく親切に無料でお知らせいたします
大和國生駒町保育園前　辻野みさゑ（電話二〇〇番）
ニセモノ御注意　最近人造せの無効藥多し藥の選定を誤る勿れ

見立て違ひより藥違ひは怖しい
精力增進には眞直ぐに
トツカピン

仁丹のむ人胃腸強健

登錄商標 特許
國產 610 六一〇ハップ
名古屋醫科大學醫院御常用
◎全國に優良六一〇ハップ温泉あり
全國特約店にあり（見本御請求歡迎）
●超スピードで頭痛をなほすノーシン●
あせも たゞれ 一浴で治る
婦人病 皮膚病 動脈硬化 胃腸病 中風症 痔疾
ドイツミン發賣元
名古屋市 武藤延証藥品部

此妙味　斷じて追隨を許さぬ
○ミツワ石鹼
良くて廉い所以？
產業の徹底的合理化の賜物だからです
即ち不斷の科學的研究と工場設備の完成及び大量生產等の妙味發揮の成果だからで
故に 此良質でこの徹底的廉價が保ち得られるのであります

化學上の純石鹼たるは勿論
化學的作用の緩和さが無類
最上の原料を扱ふに特殊の配合と工程を以てするが故に 其化學的の作用が比類なく緩和ですから荒易い邦人の肌膚を荒らさず眞美を發揮させます

石鹼の純粹度といふ事と其作用の強い、緩和いと云ふ事とは全く別問題です。ミツワ石鹼は純粹な上に、特に其作用が緩和いのを特長とします。荒易い邦人の肌膚に誂へ向な衞生石鹼たる所以です

近來石鹼の原料低落の結果、一般石鹼は値下に成りました。本品も亦三十錢の定價が二十錢に成り、而も何處でも勉強して販賣して居ります。二流品に比べて確實に數倍する眞價を持つものなるは申す迄もありません。一層の御愛用を願上げます

不斷の品質向上の爲日夜科學的研究を盡しつゝある主要な技術家諸氏
理學博士　小平勳氏
藥學士　河村正德氏
農學士　三宅次郎氏
工學士　野中正夫氏

半途で溶崩れず三倍保つ
○ミツワ石鹼
本舖　東京　○丸見屋商店
6.27

いちご狩り

清凉里、清田農園にて

筆跡から足がついて逮捕されるに至つた
無謀な計畫に皆舌を卷く 大連の毒料理事件

【大連發航空便】既報、九日夜八時五十分頃市内大山通り正隆銀行に同行旅順支店長矢口錦治氏の名を騙り、附近の支那料理店聚仙樓より取寄せた四品の料理に猛毒ストリキニーネを混入、折から宿直してゐた行員倉内末彼(三二)および傭人孫鐵林(二〇)の兩人の毒殺未遂事件については大連警察署でも

未曾有 の怪事件として極力犯人の捜査に努め、千種司法主任外刑事一同は不眠不休の活動を續けた結果、十一日午前二時確證を得、市内播磨町四七番地機械器具商名越正吉(三五)の寢込を襲ひ本署に拘引して嚴重取調べた處、最初はかれこれ抗辯して頑として實を吐かなかつたが、彼が事件當夜正隆銀行の宿直員矢口氏の假名で寄せた普通の筆跡から動すことの出來ぬ證據を突きつけられ流石の彼も觀念して犯行一切を自白におよんだ

これに據ると名越は近年財的に窮乏を告げ營業も見込みなく而もこれといふ方途もなかつた所から遂に斯樣な飛び離れた

犯罪を 思ひついたもので先づ宿直員全部を毒殺し然る後行内に忍び入つて金庫を破壞し庫内の財物を奪取しやうとしたものであるといふ、自白後名越は非常に昂奮して居るのでその儘留置所で休養さして居るが彼がどうして斯ういふ慘忍な犯行を敢へてしやうとしたかに就ては警察當局も彼の知友等もその無謀で

大膽な 計畫を何れも解しかねてゐる、彼の實弟武氏の語る處によると名越は青年時代には非常な秀才で格別の惡癖もないが廿三歳で高文試驗に合格し爾來トン〱拍子に出世して、遞信省の貯金局監督課長から貯金課長に榮し、大正七年官途を辭して山下汽船に入り庶務課長として働いたことがあり、大正八年時の滿鐵副社長中西清一氏の推薦で滿鐵に入り商事部倉庫課長として手腕を揮つたことがある

平常か ら向ふ意氣が强く滿鐵當時も同僚と偸り和して居なかつたさうで、十一年滿鐵をやめて現在の商賣を始めたのである、更に名越は生來精力的である關係からか常に婦人關聯で話題を作つて居り、當地の花柳界でも色々な話材も殘して居るが、現在市内磐城町にあるカフヱー王座も彼の情婦兒島つや(二三)の經營によるものである なほ事件當夜名越の手先となつて正隆銀行に料理を運んで行つた支那人鐵工徐鐵珇(二〇)も名越の逮捕後間もなく拘留されたが、事件發生以來

異常な 苦心を重ねた警察當局も犯人が前滿鐵の一課長である名越であるとはさすがに思ひ至らず、探り拔いてる矢先、同じ投資の任に就いてゐた春日刑事が事件當夜正隆銀行の隣接家屋である遼東ホテルの玄關先で名越と出會ひ、その素ぶりの怪しかつたことに氣附もしやと思つて筆蹟の取調べにかゝりこゝに同一筆蹟であることが判り、逮捕を見るに至つたのださうで、このことを聞知した連中はさすがにこの偶然に驚いてゐる

北極の氷底を探る（七）
完全無缺なる 潜水艦ノ號の内部構造 危險防止の周到ぶり

人類の北極探檢史に全く新しい一頁を描き出さうとしてゐる潜水艦ノーチラス號の氷底探檢航行に對する特殊の設備は、大膽、危險な緊急の事態に對して備へる周到な用意と、學術探檢のためにする特別の裝置とに二分する事が出來る

緊急 の場合に對する用意としては、衝突の際の抵抗力を增大する鋼鐵とコンクリートの艦首壁面、同じく艦首外に突出した緩衝斜樹、氷床の底に衝突して動けなくなつた場合氷床を切り拔けて上界に脱出する爲めの伸縮性前部司令搭、百呎の氷を鑿孔して呼吸用の空氣を取入れる可き氣道間隙、氷底障碍用の機械設備、艦外脱出裝置、艦外救命ボート設備等がある。此等に就てはすでに簡單ながら説明を終つたものが多いから重複を避けて詳述しない事とする。學術研究用施設としては一般氷底探險用の特殊設備としては、氷床穿孔式潜望鏡、これは氷底を潜航しながら氷床外の上界に潜望鏡の尖端を突出せしめて外部の狀況を觀測する特殊の裝置である

次ぎ に燃料槽が潜水したまゝ艦底より海中に潜水夫を送る潜水室並に歸艦用氣閘、海底照明用の特殊電燈、氷底下の水中撮影用活動寫眞裝置、深海測定設備、特殊ジャイロ・コムパスその他がある。しかし、斯く抽象的に各設備を列擧したゞけでは到底實感が浮かんで來ないのであるから、こゝにノーチラス號の内部縱斷圖を掲げて艦内見學の御案内を致す事とする。◇

圖は ノーチラス號が北極の氷底に艦上部の鋼狀滑走部を密着せしめ艦外脱出用の伸縮性司令搭を上昇せしむる際鑿孔作業をなす爲めに艦を氷底に固定せしめた場合の想定縱斷面である。圖中右方は艦首、左方は艦尾、下半部艦外の横線は海水を現はし、その上の層は氷床、更に、その上は氷上の外氣を示す

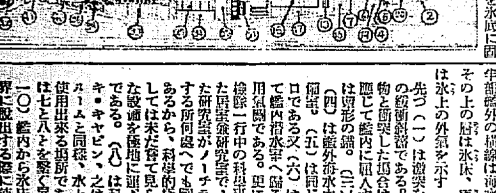

ノーチラス號内部縱斷面

先づ(一)は衝突を避けるための緩衝斜樹である。外部の障碍物と衝突した場合はその壓力に應じて艦内に屈入する。(二)は圓形の錨。(三)は揚錨機。(四)は艦外海水中への潜水準備室。(五)は同じくその潜水口である又(六)は潜水を終つて艦内潜水室へ歸る場合の入艦用氣閘である。更に(七)は探檢隊一行中の科學班に與へられた居室兼研究室で、この完備した研究室がノーチラス號の潜水する所何處へでも隨伴するのであるから、科學的極地探檢隊としては未だ曾て見られない設備を極地に運ぶ事となる譯である。(八)は科學班のデッキ・キャビン、之は他のデッキ・ルームと同樣、水上走行中のみ使用出來る場所である。(九)は七と八とを繋ぐ昇降用艙口(一〇)艦内から氷床を拔けて外界に脱出する際に使用の伸縮性司令搭、直徑二十八インチあり充分大人を脱出せしめるに足る

上部に鑿孔用の特殊の錐が裝置されてゐる(一一)は鑿孔を終つて(一〇)の脱出筒が氷床上に伸びた場合の脱出筒の位置を示す。上端に將に氷原上に這ひ上らんとする隊員を描き出した點を御注意願ひたい(一二)は乘組員室(一三)は潜航中潜水夫が上甲板に出る艙口を示す(一四)同じく潜水夫用の部屋(一五)デッキ倉庫(一六)前部蓄電池室。ノーチラス號には前部に六十、後部に六十、合計百二十の大蓄電池が裝備されてゐる。これは氷底潜航用の動力となる大切な電池で、蓄電が乏しくなれば氷原の裂け目に浮び上つて、重油機關で充電する(一七)(一八)燃料及び水バラス室(一九)水バラス室(二〇)艦首均衡室(二一)此處がノーチラス號の全運命を司る中央指揮室である(二二)ノーチラス號に元來あつた固定司令搭、之はデッキの上に突出してゐたものであるが、既に述べた樣に氷底面の滑走用として『橇狀滑走部』を上部構造物として附加したので、この司令搭を初めデッキの上の突出物は全部取はれた、この爲艦外の障碍物との衝突破損は防止出來る事となつた

(二三)特に氷床鑿孔用の錐を裝置した潜望鏡(二四)空氣導入用チューブ。上部に同じく鑿孔錐の裝置があり、百呎までの氷床を貫通して上界の空氣を導入する事が出來る(二六)乘組員の居間(二七)後部蓄電池室(二八)デッキの乘組員室(二九)氷床觸知に用ひる『觸鬚』上に押し出して使用する(三〇)『觸鬚』を卅度の角度に押し出すピストン(三一)機關室(三二)主電機關(三三)(三四)燃料及びバラス槽(三五)デッキ作業室(三六)發動機室(三七)機關排氣チューブ(三八)伸縮性排氣チューブ尖端に鑿孔錐がある(三九)發動機室(四〇)空氣壓搾機(四一)推進器中の一(四二)二個の推進器(四三)舵(四四)鋼鐵とコンクリートで固めた堅牢な艦尾衝角室である

◇

次ぎに艦長サー・ヒューバート・ウヰルキンス大尉の出發に際してウイルキンス大尉の夫人を晤見しての意義深い手記を發表する事となる

ノーチラス號
船足遲々 海上は依然時化模樣 骨が折れる航海

【ノーチラス號にてデイネンハウワー少佐十一日發電】海は今日も不相變荒れ風は依然として强いので刻々の難航だ、この激浪の中にあつて蓄電池をなるべく節約しながら進まうといふのだから骨が折れること夥しい、浪が荒いのと右舷のエンヂンの故障で速力は七浬しか出ない、十一日午後六時三十分(グリニッチ時間)の本艦の位置は北緯四十三度十、西經四十一度八ですでにボストンを隔たること千四百四十哩の洋上にある

特に朝鮮は
農民美術品の改良 獎勵に着眼が必要
美術講習會に出席のために ▽…山本畫伯入城

昨夜京城驛着の山本鼎畫伯

春陽會の會員として又美術、農民美術の創始的權威として知られる山本鼎畫伯は、今回本社の招聘によつて京城に美術講習會開催のため十二日午後七時着列車で入城、驛頭には自由學園當時から知遇のある本社松岡社長夫人その他美術關係者多數の出迎へがあつた。畫伯は朝鮮は十數年前ロシアよりの歸途通過した經驗があるのみだと左の如く語つてみた

「釜山に上陸後洛東江に添ふて走る氣持ちは悠々としてよいものがありました。又汽車の窓からの觀察ですが魚を釣つてる人がなかつたのに遊んでゐる人が實に多い――と農民美術指導者として意識が出る――自然は山なども美くしくよいと思ふ。京城では講演會で農民美術に就てお話させて貰ふ。私共の農民美術研究所も次第に認められて來ることゝ思ふ、目下の處農民美術の組合は産業組合とはなつてゐないが、十五名より四十名まで位の組合が全國で四十九に達して、それ〲收益をおさめ得る程度に來てゐる。最近ではホームスパンの手つむぎなどは農家の家庭手藝として又副業として獎勵されつゝあるもので軍事の必要品である關係などから非常に有望視されてゐる。洋服、ネクタイ、スポーツ用衣類、帶などを製することが出來るが、在來は柄において缺點があつたがこの點では私共がお役に立つわけで、次第に改良して機械を使用して大量生產まで進出されるであらうと思ふ。朝鮮は木工品など趣きの深いものが多いから農民美術品の改良獎勵に着眼されねばならぬと思ふ」

十四日は―
府廳軍と對戰 關大軍の入城第二戰

來鮮中の關西球界の覇者關西大學チームは十一日龍山鐵道球場において、在城各チームを風靡し先に殖銀に惜敗した米國アラメダ、チームと對戰、十一對四にてこれを撃破し、その實質を發揮したが、京城における第二次試合として十四日(日曜日)午後三時より京城球場において京城府廳軍と相見ゆることゝなつた。京城府廳チームは、新進の意氣物凄く、殊に本月に入りて新規採用されたる部員十名に近く、京城においてはじめて出場する新人が轡を並べてゐるだけに、その健闘振りは興味津々たるものがある

同十五日は鮮人選手を網羅せる高麗野球團、十六日は朝鮮高等學校の優勝學校京城師範學校チームと野球、十七日はファンの絶大なる興味に供へる大戰であるがそれは暫らく謎として、大方の設策に委せておく

湯婆人

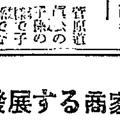

菅原道眞公の子孫の孫で子孫でない目下入城中の菅原東拓總裁が、その昔奇人の田尻北雷子爵から一本やり込められた微笑い逸話がある▲まだ氏が大阪で税關長かを稼いでゐた日露戰爭前後、時の大藏次官で有名先生の異名あつた子爵田尻稲次郎氏の前に呼び出された▲當時物の數でもなかつた税關長殿恐る〱次官殿の御前に伺候するといきなり『君の國は何が名物だ』との奇問▲故郷仙臺の事情に疎かつたのか、これも『馬』ですとの簡單極まる奇答▲北雷先生すかさず金華山には『鹿がゐるネ』と一本押さへたので菅原先生目を白黒させたとかしなかつたとか▲爾來北雷閣下の御覺え殊に目出度く本省局長、次官を經て(?)し勅選議員とトン〱拍子▲財界好況時代手出しした某會社の不成功で一寸傷痕したが▲役不足ながらも東拓總裁に返り咲いて一陽來復を謳いでゐるといふ菅原東拓總裁の略歷右如件

沙里院の夫婦殺し
兇賊神尾が犯行を自白

【平壤特電】十二日平壤覆審法院公判開廷の筈であつた山形縣生れ黄海道鳳山郡靈泉面神尾五郎(三一)に關する殺人死體遺棄事件公判は同人の意外なる犯罪自白により無期延期となつた、神尾は昨年十一月廿九日同面傳非頭が玄米八百八十叺を船に積んで鎭南浦へ送るのに乘り込み船で傳を殺害して海中に投じ米を賣つて内地へ逃走中逮捕され海州地方法院で死刑の判決を受け不服で控訴し覆審法院で更に取調べ中、十日に至り今まで謎とされてゐた昨年十一月九日夜黄海道沙里院土木請負業岩橋常吉(四四)方へ侵入し同人および妻春枝(四一)をハンマーでなぐり殺し現金七十圓および金時計金指環を奪つた犯人は自分で贓品は自宅裏松林中に埋めてある旨自白したのである

第七回全鮮卓球大會
十四日本社來青閣で

主催京城運動具商會、本社後援第七回全鮮卓球大會は既報の通り十四日午前九時より本社來青閣において盛大に開催されるが抽籤の結果左の通り競技番組決定した

A卓

鹿毛(大學)川律(仁川)	田邊(道西)徐聖福(大學)
早瀨(醫專)高尾(大殖)	土井(京郵)金舜泳(大殖)
崔東旭 小板(醫專)	

B卓

東影松 田中(大學)	平井(大殖)小野(大學)
趙炳學 高興立(大殖)	杉浦(大學)田中
船津(大學)山田	兪錫鎬(商銀)粕木(大學)
趙世新(法專)金悅(法專)	林田(大學)黑松(道西)
近藤關哉 三村	金鍾賢(商銀)李紹雨
小木谷(京郵)金昌鎬(木府)	中村 石永喆
小倉 佐藤貞一(大學)	高橋(大殖)岡崎(道西)
和田(京郵)李奎福(法專)	上沼(道西)龜山
橋本(大殖)阿部(大殖)	田中(醫專)岡田(鐵道)
澁川(大學)白濱(道西)	

C卓

三村(京郵)李鍾玉	石附(鐵道)鄭爾烈
藤備 龜山一夫	藤好 勞一見(大學)
佐藤安 金田亨(商銀)	結城(商銀)大塚
近藤(醫專)金相赫(道西)	河野(大殖)原澤(醫專)
公炳禹 柴田(道西)	張鎰玉 吉岡
崔(京郵)小田(京郵)	柳南浩(府内)張兆順(府内)
小田(大殖)張樂吉	徐東源 小山(大殖)
安商鎬(道西)庄司(大殖)	淺野(道西)高柳(仁商)
朴昌辰 林今福	井上(本府)金永七(商銀)
李中辰 裵五仁(法專)	

D卓

莊子(醫專)原田(普成)	岩井(鐵道)島
長瀨(新義州)川津	梶原(高商)李堤求
阿部(道西)佐藤(普成)	相要(道西)小林(京郵)
白龍(醫專)今村(木府)	一ノ瀨(醫專)方金龍(道西)
米田(大殖)北島(大學)	金弼應(商銀)朴應天(醫專)
關川(仁川)吳基允	關井 鄭樂鉉
谷山(大學)申光浩(中央)	矢田(仁川)谷岡
寒川(大學)原(大學)	安藤(大學)中田(醫專)
尹弘燮(道西)大浦(商銀)	金泰浩 桝永(大學)
李宗祠 佐藤	

田中 神田	高谷 芦田
田島 原	勞一見 須山
原川 市川	最所(大學)李英山
李在敏 富田(二銀)	朴在徵 勝者 野中
宮田	深堀(鮮銀)金基集
李三得 小川	金鎭九 李泰成
佐田 久木山	鄭潤九 吳村
金振甲 關川	朴 大塚
河田 浴佐	鄭貫成 南風淳
鄭相模 齋藤	近江(大學)曹明煥

銀行團の庭球
けふ準決勝戰 商銀對殖銀

京城銀行團主催本社後援春季對抗庭球リーグ戰準決勝戰商業銀行對殖産銀行對抗戰はいよ〱十三日(土曜)午後二時卅分から長谷川町朝鮮銀行コートにおいて火蓋を切られるが、全軍の代表選手は必勝を期して猛練習を續けてをり十二日正午商業銀行において兩軍代表選手の對抗メンバーを交換した兩軍代表對抗メンバーは左の通り決定したが、朝鮮體育協會庭球部ルールによつて戰ひラウンドをもつて最後の一組まで決戰する、商優勝戰は兩軍の勝者朝鮮銀行にて十九日(土曜)午後二時卅分から行ふことに決定した

〈殖銀軍〉		〈商銀軍〉
1 山田 西田	對	洪 保住
2 洪承武 朴普善	對	全弼禮 朴泰和
3 矢船 川田	對	金田亨 茂
4 吉村 吉成	對	鳴島 殷川
5 神谷 野副	對	菊池 李泰用

寫眞說明（上）朝鮮商業銀行（下）朝鮮殖産銀行代表選手の精鋭

三角地停留所
府營バス新設

府營バスは龍山三角地の拓張しのため三角地府有地を整理し、路面を舗裝し交通に面した三角型の乘降場を設け、停留所を設置すべく目下一千餘圓の工費を投じて工事を急いでゐるが、今月中旬中には完成する豫定である

鐵道事故二件

最近鐵道線路を通行して汽車を止める事故が頻々として起るので鐵道當局は極力取締防止に努めてゐるが十一日も二件突發、雙列車が萬頃江橋梁上を疾走中橋梁で停車せしめた者あり直ちに引渡したが更に午後二時頃鳥嶺吉州間の水害救援車が警笛を鳴らしても立退かぬ鮮人ありこれも列車を止めて逮捕され吉州に通行線路工長に引渡した

麻雀競技大會

京城雀友聯盟では十四日午前十一時から南大門通り食道園において第一回全鮮麻雀競技大會を開催するが、參加希望者は會費二圓を添へ府内各麻雀倶樂部へ申込まれたいと、なほ競技方法は公式三回戰

ア軍7A平鐵5

【平壤特電】平鐵野球部主催アラメダ軍對平鐵軍野球戰は十二日午後四時半から平鐵グラウンドに於て平鐵の先攻で開始、平鐵軍の力戰も及ばず七A對五で平鐵軍惜敗した、閉戰六時半

けふ午後一時から
美術講習會
―京城師範學校にて―

山本鼎氏を迎へ
けふ午後八時から
大講演會
(場内整理のため十錢申受)―本社來青閣にて―

博士推獎 白毛知らず 健毛水 金牌受領

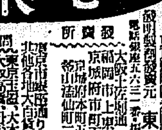

白毛・赤毛の心配無用

發賣元 東京新富堂

京城府西小門町
田中丸病院
普通病室及隔離病室ノ設備有リ
電話光化門一三八六

發展する商家の經營建直しと純益の保護になくてはならぬ
ナショナル金錢登錄器
を御利用下さい!!

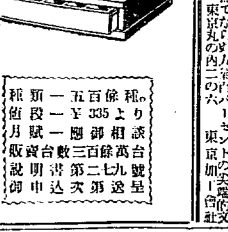

愛用家日々激增は其の眞價を裏書す

種類	一	五百餘種
價格	一	￥335より
月賦	一	應御相談
販賣台數		三百餘萬台
說明書	第二七九號	
御申込次第送呈		

米國貿易株式會社(一手販賣)
ナショナル金錢登錄器部
東京京橋銀座三丁目
大阪東區博勞町筋角
京城府長谷川町八六

N―64

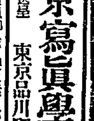

東京寫眞學校
東京品川驛前

僅少資本 特約店大募集

主幹小野成鶯
書道研究
楷、行、草、假名 其他
鶯堂流書道通信教授
特色=添削を最も懇切にし
特典=大家肉筆を贈呈す
入會案內無代送呈
東京市神田區猿樂町三 斯華會
會員募集

書籍 森書店
犬ものがたり
宗教信ずべき乎
闇より光へ

京日案內

貸家
賣地
齒科
俳優
女給
貸間
女學
いろは
恩給
公債
電話
恩給
三越
恩給
外交
特別案內
市場、貸店舖
勝呂組

淋疾・黴毒・痔疾
京城明治町(浪花館東三軒)
電本三〇九〇
塩井醫院

凍えた花（44）

伊藤松雄作　寺嶋紫明畫

暴風（一）

鏡子は、ひどく疲れやすかつた。

讀みかけの、雜誌を伏せると急いで、ヴエランダの腰椅子に身體を横たへた。

『疲れたの？』

『ええ――少し』

『熱が出るんだね、きつと』

俊子は、編物の手をやすめて振り返つた。

美しく刈込まれた、芝生の傾斜面の向ふには、松原を透して、紺青に明けわたつた海が、横たはつてゐた。

『隨分、身體が、鈍つてると思ふわ』

『さうね、でも――』

『ええ、そりやア、此方へ轉地した時から見りや、まだ一週間位でせう、だのに……』

『だから――』

俊子は眼を細めて、（それ御覽！）と云つた風に、微笑した。

愈々一週間中に退院してもよいと云はれた時、極力、轉地靜養をすゝめたのが照井だつた。

彼めたさもあつてだらうが、至極眞面目に、そして熱心に說きたてた。

そこで、漸く鏡子もその意見に從ふ氣になつたのだが、轉地後も依然として毎日、夕方になると輕微な發熱が續くのであつた。

骨折した脚の方は、氣分の快い時、芝生で規則的な歩行練習を行つたためか、ほんの少し跛をひけば、どうやら歩くに不自由はなく

海岸にあるこの別莊を使へと云つた。

が、勿論、鏡子は應じる筈がなかつた。

併し、母の俊子が附添つてゆくことに決ると、退院早々、妹の榮子と角突合つた生活へ入ることも考へられたし、辻との交渉も眼はしい限りだつた。

殊に、照井は、念を押すやうに繰り返しく、

『別莊には、留守番の老人夫婦が置いてあるきりだし、僕は斷じて行かないから、氣樂に靜養したら好いでせう。充分恢復した上で、出社して貰ひたいし、また娘達の世話も見て貰ひたい……』

と、こうそりゆすんだことの

たつて來た。

からして、この一週間、辻と榮子との結婚に就いては鏡子もいひ出さなかつたし、俊子も口をとざしてゐた。

鏡子は、母をかうして伴つて來てみれば、反つてそれだけ、二人の結婚も自然、のびくになることだと考へてゐた。

『どう？』

體溫器をぬきだすと、恐る恐る母にかざした。

『七度二分ばかりありますわ』

『七度二分ね』

『さう、それがいけないのよ、ねお母樣、まさか胸の病氣つてことないでせうね？』

『そんな――矢張りどこつて事なしに、身體が弱つてゐるんだね、だから餘程氣をつけないとどんな立派なお別莊で氣儘に充分靜養させて頂けるなんて、勿體ない話だものね』

『――』

鏡子は默つて肯いた。

が、それもこれも、（なるやうにしきやならない宿命）の一つだつたのである。

俊子は突然思ひついたらしく、

『もう何時かしら？ 妾、一寸東京へ歸つて來なくちや――』

『あら、今日？ 隨分出しぬけね』

『だつて、二時間かそこらぢやないの！』

『でも、厭よ、今日は――』

『そんな、そんなことつてお母さんにも少しは我儘させてくれなくちやア――』

いつにもなく、俊子はキッパリと云つた。

『何故今日でなくちや駄目なの？』

『何故つてことはないけど』

俊子の顔は、一寸赭らみ、落着きを失つてゐた。

鏡子は、油斷なく、ぢいつと、その理由を搜し出してもするかの如く、見詰めてゐたが、

『いいのよ、仰有らなくたつて判つてますわ、それつ位――』

圍碁新局（十二）

五段 中村勇太郎　先番 三段 中山秀雄

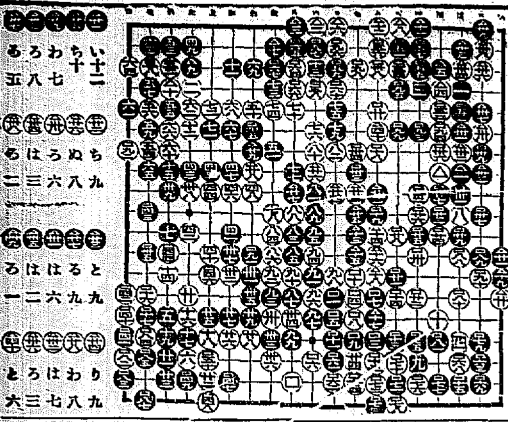

讀者らん

▲牛泉子氏の反宗教論を讀んで全く呆然としました。解つてるやうで少しも解らない。科學とか宗教とかいつてをられるが、科學も宗教も、てんでわからない人の暴言としか聞かれない。死んでも生きてゐる……グ殺して終つた方が手取早いことになるなんてどんな態度で罪をとられたのやら。反宗教に反對のやうな御意見であるとすれば、それは反宗教のよい材料にしかならないものでせう（反宗教論者）▲新思想の傾向は何時の時代にもつても絶ゆることがない。要するに問題なども好例の一だ。……どしく發展るべく新人達はその主張によつて取込み又離ずるべからず、自分達の道德ばかりで窮い世間が渡れる譯はなく十一日の國光聲などは……ない（時代言）▲資本家制の社會

出版界

●キング（七月）今月の特別讀物の五篇、直木三十五、谷崎潤一郎などの顔も加はつて、斷然、金城鐵壁を誇つてゐる▲白夜は明くる（正雄）心の日月（寛）黄金假面（亂步）天晴れ！將軍（忍）二大地に立つ（愛正）半獄の花嫁（英治）燃ゆる花（幽芳）婚約時代（邦）の超級は愈々興味百熱▲戲曲界の鬼才竹田敏彦氏の『北太平洋橫斷飛行』は、三萬六千哩に極められて、未曾有の歷史的光景躍動▲目標探檢グ獨増上の新鋭、國語局を首ぐセント揃けた『小松龍三』の連載、大衆殊異人氣作家花形作家を誇るスポーツ百般物シリ問答等々キン……老俠の懺悔はなし、動物園の奇談等の……（五十錢）●農業世界（六月）……●詩林（一二三集）五十錢、東京千駄ケ谷……●朝鮮叢業俱樂部（六月）二十錢

京城南大門通一の二四朝鮮實業俱樂部 ●政治時論（一六五五號）十八錢 東京麴町三番町六二同發社 ●精神（六月）十八錢 東京代々木山谷一〇八その社 ●淨瑠璃世界（三二四號）三十錢 京都上京區櫻野南北陽町八八ノ一二その社 ●師範會報（創刊）非賣品 京城本町三ノ三〇朝鮮藝術俱樂部 ●朝鮮警察報（六月）三十錢 京城南米倉町四朝鮮警察會 ●土木建築公論（四、五月）一部五十錢 京城黄金町五ノ三〇その社 ●刀劍研究（六號）下吉郡町二ノ三南人社 ●文教の朝鮮（六月）朝鮮教育會 ●經方生活（六月）作業主義と發方、朝任退職の研究號 ●朝鮮（六月）東京神田錦町一の二 ●子供の世紀（六號）大阪市北區市民內大阪兒童愛護聯盟 ●三田評論（六月）三十錢 東京芝區慶應義塾內三田評論發行所 ●オール・スポーツ（六月）その他 ●大阪之日本（六月）中村安治 その社

不正が滿す將來の國家的禍害を豫想するとき自ら慄然たらざるを得ない。將來の農政學者佐藤信淵を今在らしむれば更に聲を大にして現時の病的不正社會を亂罵することに躊躇せぬであらう。何をか思想化といふや。孔子曰く周に大賢あり善人惟れ富ありと不善人をして富ましむるが如きは必ず禍を國家に流すこと古より然りと（前進する者）▲京城菓子株式會社にお願致します貴社の煙突から飛散する煤煙のため近傍の住居者は非常に迷惑いたしてをります是非近々の掃除を怠らぬ樣にして下さい（迷惑してゐる者）▲朝鮮總督府その他朝鮮特有の綺麗者又は記念印を捺着せるものの御惠み下さる方はないでせうか當館大社關田神宮十六景御繪葉書等を御禮として差上度いと存じます（名古屋市熱田町都市藝術社內青葉生）▲Y O生殿に小生淳古流尺八喚鐘作正八寸一寸古品あります御紹介を左記に（黑北清州邑本町三市川清郎）▲三坂通のお嬢さまへ（十一日晴嶺町電停で乘合せた）至らざる私の不始末からとんだ御迷惑を御掛け致しました、文字通り衷心より御詫申上げます（西界洞女生）▲高女出身、薩摩者臨婦の免許を所有する身體健全なる老婦府內にてどこか御使ひ下さるところはございませんか、確實なる保證人もあります（四十五歲女）▲年齡五十六歲の身寄のない老人ですが留守番なり又は樣盛の經驗があり文筆も相當出來る人ですが給料は望みません置いて下さる人はないでせうか（老人の友人）▲失禮ですが貴谷顧殿氏の住所御職業御知らせ下さい（栗山人）▲七日日曜日『オガタヨシクニ』とお名前の入つた子供學生帽子が置き忘れてありました保管してあります（溫泉路文）▲十二日午後二時半頃丁子屋三階の小間物賣場の前で黑でブチの小犬をおつれになつてゐました與様の御住所を至急御知らせ下さいませ、與様も御承知の樣に私の子供（男四歲）がお宅の犬にかまれましたので直ぐ明治町の利田外科病院につれて參りました所、その犬の血液をしらべなければなりませんからどうしても其犬の行方を調べる樣にと申されましたので濟みませんが至急本局一〇五八番（利田外科）に御知らせ下さいませ（京城府初音町一四二栗山泉）

演藝案內

大正館 松竹直營 櫻井町　十一日封切 超特別大興行 松竹キネマ超特作現代映畫 北村小松原作 三浦光男撮影 女の君の名を汚す勿れ 及川道子 花岡菊子 松井潤子 谷麗光 新井淳 吉川滿子 毛利輝夫 飯田蝶子 横尾泥海男 松竹キネマ蒲田撮影所超特作品 この穴を見よ 時代劇 阪東壽之助 吉谷久雄 共演 攻防千里を行く 十五卷 伊丹萬作監督作品 市川右太衞門主演

喜樂館 日活直營　特別大興行 十一日封切 米國パテー社超特作映畫 中古の若夫婦 全十二卷 日活現代劇 御家人くづれ 全八卷 ミス・ニッポン 全十二卷

京龍館 東亞キネマ 練兵町　十二日より四日間特別大興行 東亞キネマ超特作 別れの悲曲 俠艶一代男 江戶の華と謳はれ火消の命 一番手柄

朝日座 本町五丁目　六月十二日より 松竹樂劇團 元祖 田宮貞樂 外五十餘名 本邦歌劇界の第一流 御目見得プログラム 第一 歌樂會全集 第二 喜劇 第三 社會劇 第四 近代劇 入場料 特等一圓二〇 一等八〇 京城日報社會……

浪花館 六月十二日より 日支合同 寶會一行 入場料 大人……

中央館 マキノ 帝キネ　十日封切 今を去る二百三十年を新にする京城最初の映畫 忠臣藏 全通し 不景氣打破策の第一歩として稀有的の大興行 （定價三十錢以上の品）入場料 大人三十錢 小人二十錢 均一

東亞俱樂部 東亞直營　十二日より五日間公開 松旭齋天華 天下無比の大魔術 奇術の王者

有田ドラッグ 京城黄金町三丁目 有田ドラッグ專賣所 平壤郵便本局前 有田ドラッグ專賣所 定價 八日分 五圓、十日分 十五圓

有田音松鑑製 肺病 ろくまく 肺尖加答兒 有田治肺劑は全世界の醫學界で認めた原則的經驗治療劑の最高級藥を集め……一キログラム（二百六十五匁）二千五百圓……

雪印 北海道ミルク 新鮮純良

斷然 外國品を凌駕する 國產品の權威 育兒に最適の 最高品質

產科 婦人科 醫學博士 二宮亮吉 二宮病院 京城壽町二 電本一二〇

高級の事務服 男子用 婦人用 高野製作所被服部 京城府長谷川町一〇三

龍巖產 カワウソの キモ 有効成分（百分中）73.339 木の芽立ちと 肺、肺尖、肋膜、心臟、婦人病等に使されたお方の治療上一番良いかといふに……池田慈惠堂 京城府太平町二ノ二八七

ナラ溫泉 咸北・朱乙・遊樂園 新築開業 內湯旅館 萬翠

山道醫院 內科 小兒科 京城府南大門通五丁目停留所横 電話本局貳參貳參番

室內裝飾設備の完備した南鮮唯一の西洋料理店は好養軒であります 御來釜の節は是非御立寄りの程御待ち致して居ります 釜山府本町三丁目（電話六二七番） 好養軒 ▲特に新鮮なる生魚を調理致します

愛に 育つもの

あなたのお肌も その一つ あなたの愛に育ちます。

だから、お肌を愛しませう。お肌のために一等の ウテナクリームつけませう。

お肌の榮養に花印（油性）五十錢・一圓
清掃洗顔には月印（中性）五十錢・七十錢
日常の美顔に雪印（乾性）三十錢・六十錢

ウテナクリーム

東京本郷 久保政吉商店

ち專門 永樂町二丁目 永樂肛門醫院

仁川出帆豫定

阪神 大信丸 六月十三日
阪神 赤城丸 六月十三日
門司・阪神 源江丸 六月十三日
名古屋・清水・京濱 雲南丸 六月十六日
名古屋・京濱 伏見丸 六月十六日
阪神 しみつ丸 六月十六日
名古屋・清水・京濱 百福丸 六月十七日
阪神 名湖丸 六月十八日
門司・阪神 玉榮丸 六月十八日
阪神 隱岐丸 六月十八日
阪神・名古屋 正生丸 六月十九日
京濱 大新丸 六月二十日

鮮航同盟會 仁川支部

阿波共同汽船仁川出帆

芝罘・威海衛・大連行 利通號
大連・天津行 長山丸
京城三越支店 野口商會

朝鮮汽船出帆廣告

釜山出帆 木浦行 濟州島行 統營行 麗水行 每日出帆 釜山支店

日本郵船出帆

釜山出帆 取扱店 大池回漕店

木浦出帆 代理店 國際通運支店

鎮南浦出帆

仁川發 朝鮮郵船

尼崎汽船所出帆 大連行

定期出帆 朝鮮郵船

博多航路（博多行）